

gorenje

DE

GEBRAUCHSANWEISUNG
WASCHMASCHINE



Das Leben kann kompliziert sein. Wir sorgen dafür, dass das Waschen Ihrer Wäsche einfach bleibt! Ihre neue Waschmaschine wird Ihnen mit ihrer innovativen Technologie und den letzten Errungenschaften auf dem Gebiet der Wäschepflege bei Ihren täglichen Hausarbeiten helfen.

Die neueste Technologie, die in unserer Waschmaschine verwendet wird, gewährleistet die schonendste Pflege für jedes Kleidungsstück bei minimaler Faltenbildung. Gleichzeitig ist Ihre Waschmaschine umweltfreundlich, da sie beim Strom-, Wasser- und Waschmittelverbrauch sehr sparsam ist.

Diese Waschmaschine ist ausschließlich für den Gebrauch im Haushalt bestimmt. Verwenden Sie das Gerät nicht zum Waschen von Wäschestücken mit Hinweisen, dass diese nicht zum Waschen in der Waschmaschine geeignet sind.

Bedeutung der Symbole in der Gebrauchsanleitung:

 **INFORMATION!**
Information, Rat, Tipp oder Empfehlung

 **WARNUNG!**
Warnung Gefahr

 **ELEKTROSCHOCK!**
Warnung Stromschlaggefahr

 **HEIßE OBERFLÄCHE!**
Warnung heiße Oberfläche

 **BRANDGEFAHR!**
Warnung Brandgefahr



Es ist sehr wichtig, dass Sie diese Gebrauchsanleitung aufmerksam durchlesen.

Inhaltsverzeichnis

1. SICHERHEITSHINWEISE	5
1.1 Verwenden Sie das Gerät gemäß den Vorschriften	5
1.2 Aufstellung und Anschluss	6
1.3 Ordnungsgemäße Verwendung	8
1.4 Sicherheit von Kindern	9
1.5 Gefahr: heiße Oberflächen!	10
2. UMWELTSCHUTZ	11
2.1 Entsorgung der Verpackung	11
2.2 Allgemeine Hinweise	11
2.3 Entsorgung des Altgeräts	11
3. BESCHREIBUNG DER WASCHMASCHINE	13
3.1 Waschmaschinenübersicht	13
3.2 Abmessungen der Waschmaschine	14
3.3 Öffnen und Schließen der Waschmaschinentür	14
3.4 Technische Daten	15
3.5 Bedieneinheit	18
4. AUFSTELLUNG UND ANSCHLUSS	20
4.1 Vor der ersten Installation und bei anschließendem Transport	20
4.2 Aufstellung der Waschmaschine	23
4.3 Anschluss der Waschmaschine an das Wasserversorgungsnetz	27
4.4 Anschluss der Waschmaschine an die Stromversorgung	30
5. VOR DEM ERSTEN GEBRAUCH	31
5.1 Vor dem ersten Einschalten des Geräts	31
5.2 Erste Geräteeinstellungen	31
5.3 Erster Anschluss an ein Wi-Fi Netzwerk	32
6. WASHVORGANG, SCHRITT FÜR SCHRITT (1-7)	35
6.1 Sortieren Sie die Wäsche	35
6.2 Legen Sie die Wäsche in die Waschmaschine und fügen Sie das Waschmittel und/oder den Weichspüler hinzu	38
6.3 Waschmaschine einschalten	42
6.4 Wählen Sie ein Waschprogramm	43
6.5 Wählen Sie die Zusatzfunktionen aus	51
6.6 Waschprogramm starten	58
6.7 Abschließen des Waschzyklus	60
7. GERÄTEEINSTELLUNGEN UND -ANPASSUNGEN	61
7.1 AutoDose (ADS)	61
7.2 Speichern von Programm und gewählten Funktionen	64
7.3 Zusätzliche Geräteeinstellungen	65
7.4 Menü Benutzereinstellungen	66
7.5 Statistiken	69
8. REINIGUNG UND PFLEGE	70
8.1 Reinigung der Außenflächen des Geräts	70
8.2 Reinigung des Dosierbehälters	71
8.3 Reinigung des Filters des Zulaufschlauchs, des Gehäuses des Dosierbehälters und der Gummidichtung der Luke	72

8.4	Reinigung des Pumpenfilters	73
9.	FEHLERBEHEBUNG UND WARTUNG	74
9.1	Was bei Problemen zu tun ist?	74
9.2	Anzeige der Meldungen-Tabelle	75
9.3	Wartung	81
9.4	Garantie	81
9.5	Ersatzteile	81
10.	TIPPS ZUM WASCHEN UND ENERGIE SPAREN	82
10.1	Tipps für optimale Waschergebnisse	82
10.2	Vermeidung und Entfernung von Kalkablagerungen	84
10.3	Tipps zur Fleckenentfernung	85
11.	VERBRAUCHSWERTE	87

1. SICHERHEITSHINWEISE



Bitte lesen Sie vor dem Gebrauch des Geräts sorgfältig die Gebrauchsanleitung durch.

Verwenden Sie die Waschmaschine nicht, bevor Sie die Gebrauchsanweisung gelesen und verstanden haben. Diese Gebrauchsanleitung gilt für verschiedene Gerätetypen, deswegen kann sie auch Beschreibungen von Funktionen und Zubehör beinhalten, die Ihr Gerät nicht besitzt.

Die Gebrauchsanleitung finden Sie auch auf unserer Internetseite www.gorenje.com.

1.1 Verwenden Sie das Gerät gemäß den Vorschriften

Die Nichtbeachtung der Gebrauchsanleitung bzw. ein nicht ordnungsgemäßer Gebrauch der Waschmaschine können Beschädigungen an der Wäsche und am Gerät oder Verletzungen des Bedieners verursachen. Bewahren Sie die Gebrauchsanleitung immer in der Nähe des Geräts auf.

Dieses Gerät ist für den Gebrauch in Haushalten und ähnlichen Anwendungen vorgesehen, z. B.:

- Mitarbeiterküchen in Geschäften, Büros und anderen Arbeitsumgebungen;
- Bauernhöfe;
- von Kunden in Hotels, Motels und anderen Wohnumgebungen;
- Frühstückspensionen und ähnlichen Bereichen.

Dieses Gerät darf nicht verwendet werden in:

- Gemeinschaftsbereichen in Wohnhäusern,
- in offenen Räumen oder im Freien.

Dieses Gerät darf nicht von Personen (einschließlich Kinder) mit eingeschränkten physischen, sensorischen oder geistigen Fähigkeiten bzw. von Personen mit fehlender Erfahrung bzw. fehlendem Wissen verwendet werden, es sei denn, diese werden beaufsichtigt oder wurden im Gebrauch des Gerätes durch eine für ihre Sicherheit verantwortliche Person unterwiesen.

1.2 Aufstellung und Anschluss

 **WARNUNG!**
Die Waschmaschine darf nur mit dem werkseitig installierten Netzkabel verwendet werden.

 **ELEKTROSCHOCK!**
Ein beschädigtes Anschlusskabel darf nur vom Hersteller, seinem Kundendienst oder einem autorisierten Fachmann ausgetauscht werden, damit es nicht zu gefährlichen.

 **WARNUNG!**
Das Gerät darf nicht über eine externe Schaltvorrichtung an das Stromnetz (wie z.B. Programmuhr) oder an ein Stromnetz, das vom Stromwerk in regelmäßigen Abständen ein- und ausgeschaltet wird, angeschlossen werden.

Berücksichtigen Sie bitte die Anweisungen für die ordnungsgemäße Aufstellung des Gorenje Geräts und den Anschluss an das Wasser- und Stromnetz (siehe Kapitel *AUFSTELLUNG UND ANSCHLUSS*).

Der Anschluss des Geräts an das Wasser-/Stromnetz sollte nur von einem qualifiziertem Fachmann durchgeführt werden.

Reparaturen und Wartungsarbeiten für Sicherheit oder Leistung müssen von qualifiziertem Fachpersonal durchgeführt werden.

Stellen Sie das Gerät nicht in einen Raum auf, in dem die Temperaturen unter 5°C fallen, da Frost die Geräteteile beschädigen kann.

Die Belüftungsöffnungen unten an der Waschmaschine dürfen nicht durch einen Teppich blockiert werden.

Benutzen sie beim Anschluss des Geräts an das Wasserversorgungsnetz unbedingt die beigelegten Dichtungen und den beigelegten Zulaufschlauch. Der Wasserdruck muss zwischen 0,05 und 1 MPa (0,5–10 Bar) liegen.

Verwenden Sie zum Anschluss des Geräts an die Wasserversorgung den neuen beigelegten Schlauch. Der alte Schlauch darf nicht verwendet werden.

Das Ende des Ablaufschlauchs darf nicht in das abfließende Wasser eingetaucht sein.

Drücken Sie die Luke vor Waschbeginn an der markierten Stelle, bis sie einschnappt. Während des Betriebs der Waschmaschine lässt sich die Luke nicht öffnen.

Wir empfehlen, vor dem ersten Waschen alle Verunreinigungen aus der Trommel mit dem Programm *Baumwolle weiß 90 °C* zu entfernen (siehe Kapitel *Auswahl an Waschprogrammen*).

Schließen Sie nach dem Waschen den Wasserhahn und ziehen Sie den Stecker des Geräts aus der Steckdose (trennen Sie es vom Stromnetz).

1.3 Ordnungsgemäße Verwendung

Das Gerät darf nur zum Waschen von Wäsche in Einklang mit dieser Gebrauchsanleitung verwendet werden. Das Gerät ist nicht zur chemischen Reinigung von Kleidungsstücken geeignet.

Während des Waschvorgangs werden keine Silberionen frei.

Verwenden Sie nur waschmaschinengeeignete Wasch- und Pflegemittel. Für eventuelle Beschädigungen und Verfärbungen von Dichtungen und Kunststoffteilen des Geräts, die Folge einer unsachgemäßen Verwendung von Bleich- und Färbemitteln sind, besteht keine Haftung des Herstellers.

Verwenden Sie zur Entfernung von Kalksteinablagerungen Kalksteinentferner mit Korrosionsschutzzusatz. Bitte dabei unbedingt die Hinweise des Herstellers beachten. Schließen Sie die Kalksteinentfernung mit mehreren Spülgängen ab oder durch Starten des Programms *Trommelreinigung* (Trommelreinigung) (Selbstreinigungsprogramm), damit alle Säurereste (z.B. Essig usw.) entfernt werden.

BRANDGEFAHR!

Verwenden Sie keine Reinigungsmittel, die Lösungsmittel enthalten, da die Möglichkeit der Giftgasentwicklung, Beschädigungen der Maschine bzw. Brand- und Explosionsgefahr besteht.

1.4 Sicherheit von Kindern

WARNUNG!

Lassen Sie Kinder unter drei Jahren nicht in die Nähe des Geräts, es sei denn sie werden die ganze Zeit beaufsichtigt.

Erlauben Sie Kindern nicht, mit dem Gerät zu spielen.

Bewahren Sie Waschmittel und Weichspüler außerhalb der Reichweite von Kindern auf.

Schalten Sie die Kindersperre ein. Siehe Kapitel *GERÄTEEINSTELLUNGEN UND -ANPASSUNGEN / Zusätzliche Geräteeinstellungen / Kindersicherung.*

Bevor Sie die Luke der Waschmaschine schließen und das Programm starten, stellen Sie sicher, dass die Trommel nur mit Wäsche befüllt ist (prüfen Sie, ob sich Ihr Kind eventuell in der Trommel der Waschmaschine versteckt).

Das Gerät wurde gemäß den vorgeschriebenen Sicherheitsnormen hergestellt.

Dieses Gerät dürfen Kinder, älter als 8 Jahre, wie auch Personen mit körperlichen, sensorischen und geistigen Fähigkeiten oder mangelhaften Erfahrungen und Wissen gebrauchen, jedoch nur, wenn Sie das Gerät unter entsprechender Aufsicht gebrauchen und entsprechende Hinweise über den sicheren Gebrauch des Geräts erhalten haben und über die Gefahren eines unsachgemäßen Gebrauchs belehrt wurden.

Sorgen Sie dafür, dass Kinder mit dem Gerät nicht spielen.

Kinder dürfen ohne Aufsicht von Erwachsenen das Gerät nicht reinigen oder Benutzerwartung durchführen.

1.5 Gefahr: heiße Oberflächen!



HEIßE OBERFLÄCHE!

Bei höheren Waschttemperaturen wird das Glas der Luke heiß. Achten Sie darauf, dass Sie sich nicht verbrennen. Kinder sollten nicht in der Nähe der Luke spielen.

2. UMWELTSCHUTZ

2.1 Entsorgung der Verpackung

Nach dem Auspacken des Geräts empfehlen wir Ihnen, alle Verpackungsmaterialien zu recyceln. Entsorgen Sie diese in den dafür vorgesehenen Behältern oder bringen Sie sie zu einer örtlichen Sammelstelle.

2.2 Allgemeine Hinweise

Um sicherzustellen, dass Ihr Gerät so gut und so lange wie möglich funktioniert, empfehlen wir Ihnen:

- beachten Sie die empfohlene Nennbelastung für jedes Waschprogramm (siehe Kapitel *Auswahl an Waschprogrammen*),
- verwenden Sie Waschmittel und Weichspüler sparsam,
- reinigen Sie das Gerät regelmäßig (siehe Kapitel *REINIGUNG UND PFLEGE*) und verwenden Sie *Trommelreinigung* regelmäßig das Selbstreinigungsprogramm (siehe Kapitel *FEHLERBEHEBUNG UND WARTUNG / Anzeige der Meldungen-Tabelle/ CLn*).
- wählen Sie Programme mit längeren Waschzeiten und niedrigeren Temperaturen.

Dies trägt zum Schutz der Umwelt und zur Einsparung natürlicher Ressourcen bei.

2.3 Entsorgung des Altgeräts

ENTSORGUNG VON GERÄT UND VERPACKUNG

Das Elektro- und Elektronikgerätegesetz (ElektroG) enthält eine Vielzahl von Anforderungen an den Umgang mit Elektro- und Elektronikgeräten. Die wichtigsten sind hier zusammengestellt.

1. Getrennte Erfassung von Altgeräten

Elektro- und Elektronikgeräte, die zu Abfall geworden sind, werden als Altgeräte bezeichnet. Besitzer von Altgeräten haben diese einer vom unsortierten Siedlungsabfall getrennten Erfassung zuzuführen. Altgeräte gehören insbesondere nicht in den Hausmüll, sondern in spezielle Sammel- und Rückgabesysteme.

2. Batterien und Akkus sowie Lampen

Besitzer von Altgeräten haben Altbatterien und Altakkumulatoren, die nicht vom Altgerät umschlossen sind, sowie Lampen, die zer- störungsfrei aus dem Altgerät entnommen werden können, im Regelfall vor der Abgabe an einer Erfassungsstelle vom Altgerät zu trennen. Dies gilt nicht, soweit Altgeräte einer Vorbereitung zur Wiederverwendung unter Beteiligung eines öffentlich-rechtlichen Entsorgungsträgers zugeführt werden.

3. Möglichkeiten der Rückgabe von Altgeräten

Besitzer von Altgeräten aus privaten Haushalten können diese bei den Sammelstellen der öffentlich-rechtlichen Entsorgungsträger oder bei den von Herstellern oder Vertreibern im Sinne des ElektroG eingerichteten Rücknahmestellen unentgeltlich abgeben.

Rücknahmepflichtig sind Geschäfte mit einer Verkaufsfläche von mindestens 400 m² für Elektro- und Elektronikgeräte sowie die- jenigen Lebensmittelgeschäfte mit einer Gesamtverkaufsfläche von mindestens 800 m², die mehrmals pro Jahr oder dauerhaft Elektro- und Elektronikgeräte anbieten und auf dem Markt bereitstellen. Dies gilt auch bei Vertriebuunter Verwendung von Fernkom- munikationsmitteln, wenn die Lager- und Versandflächen für Elektro- und Elektronikgeräte mindestens 400 m² betragen oder die gesamten Lager- und Versandflächen mindestens 800 m² betragen. Vertrieber haben die Rücknahme grundsätzlich durch geeignete Rückgabemöglichkeiten in zumutbarer Entfernung zum jeweiligen Endnutzer zu gewährleisten.

Die Möglichkeit der unentgeltlichen Rückgabe eines Altgerätes besteht bei rücknahmepflichtigen Vertriebern unter anderem dann, wenn ein neues gleichartiges Gerät, das im Wesentlichen die gleichen Funktionen erfüllt, an einen Endnutzer abgegeben wird. Wenn ein neues Gerät an einen privaten Haushalt ausgeliefert wird, kann das gleichartige Altgerätauch dort zur unentgeltlichen Abholung übergeben werden; dies gilt bei einem Vertrieb unter Verwendung von Fernkommunikationsmitteln für Geräte der Kategorien 1, 2 oder 4 gemäß § 2 Abs. 1 ElektroG, nämlich „Wärmeüberträger“, „Bildschirmgeräte“ oder „Großgeräte“ (letztere mit mindestens einer äußeren Abmessung über 50 Zentimeter). Zu einer entsprechenden Rückgabe-Absicht werden Endnutzer beim Abschluss eines Kauf- vertrages befragt. Außerdem besteht die Möglichkeit der unentgeltlichen Rückgabe bei Sammelstellen der Vertrieber unabhängig vom Kauf eines neuen Gerätes für solche Altgeräte, die in keiner äußeren Abmessung größer als 25 Zentimeter sind, und zwar be- schränkt auf drei Altgeräte pro Geräteart.

4. Datenschutz-Hinweis

Altgeräte enthalten häufig sensible personenbezogene Daten. Dies gilt insbesondere für Geräte der Informations- und Telekommuni- kationstechnik wie Computer und Smartphones. Bitte beachten Sie in Ihrem eigenen Interesse, dass für die Löschung der Daten auf den zu entsorgenden Altgeräten jeder Endnutzer selbst verantwortlich ist.

5. Bedeutung des Symbols „ durchgestrichene Mülltonne



Das auf Elektro- und Elektronikgeräten regelmäßig abgebildete Symbol einer durchgestrichenen Mülltonne weist darauf hin, dass das jeweilige Gerät am Ende seiner Lebensdauer getrennt vom unsortierten Siedlungsabfall zu erfassen ist.

3. BESCHREIBUNG DER WASCHMASCHINE

In diesem Kapitel lernen Sie Ihre Waschmaschine kennen, einschließlich:

- ihres Aussehens,
- ihrer Abmessungen,
- wie man die Waschmaschinentür öffnet,
- wo sich die technischen Daten und andere relevante Informationen befinden,
- des Layouts und der Funktionen des Bedienfelds.

3.1 Waschmaschinenübersicht

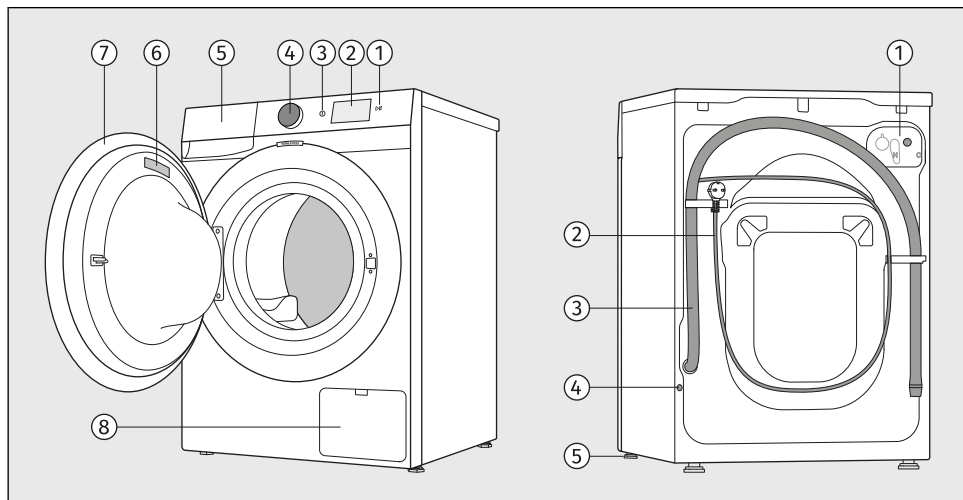

VORNE

1. Starttaste *Start/Pause*
2. Farbdisplay der Bedieneinheit
3. Taste zum Ein- und Ausschalten des Geräts
Ein/Aus
4. Auswahl- und Bestätigungstaste (nachfolgend
bezeichnet als **Wahlschalter**)
5. Dosierbehälter
6. Typenschild
7. Luke / Türe
8. Pumpenfilter

HINTEN

1. Wasserzulaufanschluss
2. Anschlusskabel
3. Ablaufschlauch
4. Bohrung zum Einbau des Schutzstopfens
5. Verstellbare Gerätefüße

3.2 Abmessungen der Waschmaschine

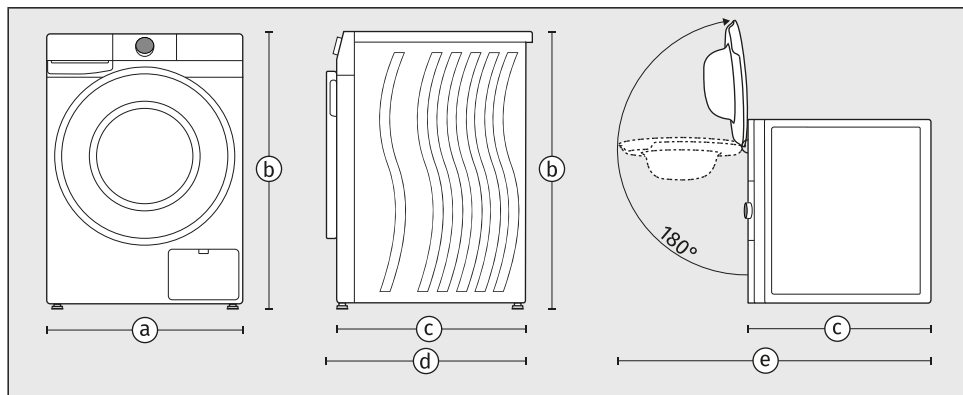

- a – Breite des Geräts: **600 mm**
- b – Höhe des Geräts: **850 mm**
- c – Tiefe der Oberseite des Geräts: **600 mm**
- d – Tiefe bei geschlossener Tür: **635 mm**
- e – Tiefe bei geöffneter Tür: **1105 mm**

3.3 Öffnen und Schließen der Waschmaschinentür

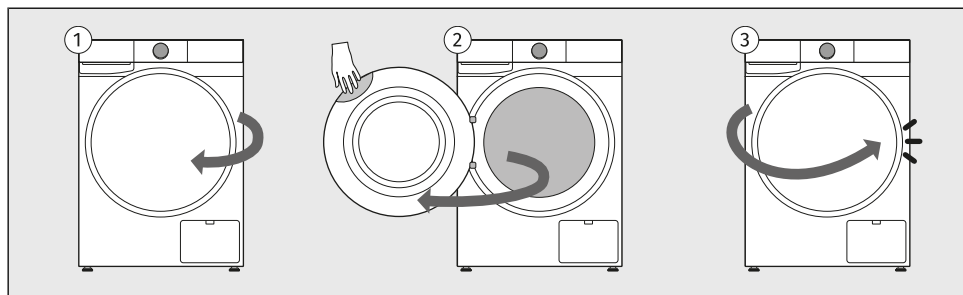

- 1 Die Tür der Waschmaschine ist links angeschlagen und öffnet sich von rechts.
- 2 Greifen Sie in die Griffmulde in der oberen rechten Ecke der Tür. (Die Mulde ist von vorne nicht sichtbar.)
Ziehen Sie die Tür zu sich heran.
- 3 Schließen Sie die Tür in umgekehrter Reihenfolge, bis sie einrastet.

In der EU EPREL-Datenbank finden Sie Informationen über die Leistung des Produkts, die Sie über den Link <https://eprel.ec.europa.eu> aufrufen können und dann müssen Sie den Modellnamen sowie die Produktnummer eingeben, die Sie auf dem Typenschild des Geräts finden. Auf der Website www.theenergylabel.eu können Sie ausführlichere Informationen über das Energielabel finden.

Bewahren Sie das Energielabel für den Fall, dass es in Zukunft benötigt wird, zusammen mit dem Benutzerhandbuch und anderen mit diesem Gerät gelieferten Dokumenten auf.

Informationen zur Konformität

Art der Funkausstattung	
Integriertes Wi-Fi/BLE Modul	
Wi-Fi	
Betriebsfrequenzbereich	2412 ~ 2472 MHz
Maximale Ausgangsleistung	19.99 dBm EIRP
Maximale Antennenverstärkung	3.26 dBi
Bluetooth	
Betriebsfrequenzbereich	2402 ~ 2480 MHz
Trägerausgabe	10.00 dBm
Emissionsart	F1D

Konformitätserklärung

Das Unternehmen erklärt, dass das Gerät mit der Funktion **ConnectLife** den grundlegenden Anforderungen und anderen relevanten Bestimmungen der Richtlinie 2014/53/EU entspricht. Die detaillierte Konformitätserklärung finden Sie unter der Webadresse <https://auid.connectlife.io> auf der Seite Ihres Geräts unter den zusätzlichen Dokumenten.

Wi-Fi-Netzwerkanforderungen und -Empfehlungen

1. Zugangspunkt und Abdeckung

- Standard-**2,4 GHz-Band Wi-Fi Netzwerk IEEE 802.11b/g/n** erforderlich,
- verwenden Sie einen **stabilen Router oder einen Zugangspunkt** mit ausreichender Signalstärke (mind. **-60 dBm**) am Aufstellort des Geräts,
- übermäßige Kanalüberlappung vermeiden; verwenden Sie nicht überlappende 2,4 GHz-Kanäle (1, 6, oder 11) und 20 MHz-Kanalbreite,
- Die WLAN-Kapazität im Netzwerk muss bei Installationen mit mehreren Geräten angemessen dimensioniert werden.

2. Sicherheit und Verschlüsselung

- Das Netzwerk muss **WPA2-PSK (AES)** oder WPA/WPA2-Verschlüsselung verwenden,
- offene (unverschlüsselte) Netzwerke werden nicht unterstützt,
- das Gerät und Mobilgerät müssen mit derselben **SSID während der Ersteinrichtung verbunden sein**,
- für den Betrieb von Remote-Funktionen ist eine kontinuierliche Internetverbindung erforderlich.

3. Nicht unterstützte Netzwerktypen

- Netzwerke mit **Captive-Portals** (browserbasierte Anmeldeseiten) oder öffentliche WLAN-Netzwerke (Hotels, Gäste-Hotspots mit Anmeldung usw.),
- Netzwerke, die **Proxy-Server oder VPN-Tunnel erfordern**,
- Netzwerke mit strenger MAC-Filterung (es sei denn, die MAC-Adresse des Geräts wurde manuell auf die Whitelist gesetzt),

- Netzwerke, die eine clientbasierte Zugriffskontrolle mit Standardverweigerung durchsetzen (es sei denn, dem Gerät wurde manuell Zugriff gewährt).

Bereitschaftszustand

Wenn Sie nach dem Einschalten der Waschmaschine kein Programm starten oder keine Einstellungen vornehmen, schaltet sich die Displayeinheit nach 5 Minuten aus und wechselt in den Bereitschaftszustand, um Energie zu sparen.

Die Displayeinheit wird wieder aktiviert, wenn Sie den Wahlknopf drehen oder die Taste *Ein/Aus* drücken. Wenn Sie 5 Minuten nach Ende eines Programms nichts tun, schaltet sich die Displayeinheit aus, um Strom zu sparen.

P_o = ponderierte Leistung im ausgeschalteten Zustand [W]	< 0,5
P_I = ponderierte Leistung im Bereitschaftszustand [W]	< 0,5
T_I = Zeit im Bereitschaftszustand [Min.]	5,00



INFORMATION!

Die Waschzeit kann sich wegen niedriger Wassertemperatur, niedriger Netzspannung und verschiedener Beladung ändern, was laufend auf dem Display angezeigt wird.



INFORMATION!

Geräte mit einer drahtlosen Verbindung verbrauchen im Standby-Modus weniger als 2 W elektrische Energie.



INFORMATION!

Wenn sich das Gerät im Fernsteuerungsmodus befindet, schaltet sich das Display nach dem Wechsel in den Bereitschaftszustand aus und nur das Symbol \oplus bleibt beleuchtet.

3.5 Bedieneinheit

Übersicht des Bedienfelds

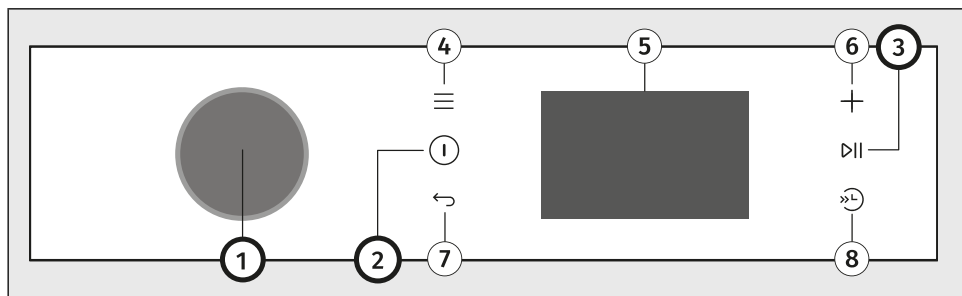

Die Steuereinheit befindet sich im oberen rechten Teil des Geräts.

Damit können Sie den Betrieb des Geräts steuern:

- das Gerät ein- oder ausschalten,
- das Waschprogramm und zusätzliche Optionen auszuwählen,
- weitere Geräteeinstellungen anpassen,
- den Waschzyklus starten und stoppen,
- mögliche Fehlfunktionen und Fehler identifizieren und eine grundlegende Fehlerbehebung durchführen.

1	Auswahl- und Bestätigungstaste (nachfolgend bezeichnet als Wahlschalter) Um ein Programm auszuwählen, drehen Sie den Wahlschalter auf das gewünschte Programm. Siehe Kapitel <i>WASCHVORGANG, SCHRITT FÜR SCHRITT (1–7) / Wählen Sie ein Waschprogramm</i> . Um die Auswahl zu bestätigen, drücken Sie den Wahlschalter.
2	Taste zum Ein- und Ausschalten des Geräts Um das Gerät ein- oder auszuschalten, drücken Sie <i>Ein/Aus</i> .
3	Taste <i>Start/Pause</i> (leuchtet, wenn aktiv) Um ein Programm zu starten, anzuhalten oder fortzusetzen, drücken Sie die Taste <i>Start/Pause</i> .
4	Funktionstaste <i>Einstellungen</i>
5	Farbdisplay (bezeichnet als Bildschirm oder Display) Hauptmenüsatz/ Erweiterte Einstellungen im Menü /Untermenüsatz
6	Funktionstaste <i>Extras</i>
7	Funktionstaste <i>Zurück</i>
8	Funktionstaste <i>Schnelle Wäsche</i>

Hauptmenüübersicht

In der Tabelle sind alle auf dem Gerät verfügbaren Menüs und Untermenüs aufgelistet.

Bevor Sie das Gerät zum ersten Mal verwenden, müssen Sie bestimmte Grundeinstellungen auswählen, z. B. *Sprache*. Siehe Kapitel *VOR DEM ERSTEN GEBRAUCH / Erste Geräteeinstellungen*.

Sie können auf eine oder mehrere der folgenden Weisen auf einzelne Menüs zugreifen:

- durch Drehen des Wahlschalters,
- durch Drücken des Wahlschalters,
- durch Drücken einer der Funktionstasten.

Bestätigen Sie die Auswahl durch Drücken des Wahlschalters.

Folgen Sie den Bildschirmanweisungen.

Auf dem Display werden folgende Informationen angezeigt:

Erstinstellungen vor Inbetriebnahme	Extras (6)
Sprache	Kindersicherung
Transportsicherung entfernen	Fernsteuerung
Wasserhärte	Startzeitvorwahl
Weich	AutoDose
Mittel	Tank A Weichspüler
Hart	Tank B Waschmittel
Überspringen	<i>Aus / Niedrig / Mittel / Hoch</i>
Einrichtung abschließen	Information
AutoDose	Änderungen zurücksetzen
An	Einstellungen (4)
Aus	Waschen
Überspringen	Fernsteuerung Wi-Fi Ein/Aus
Einrichtung abschließen	Einstellungen
Gerät mit Wi-Fi verbinden	Ton / Sprache / Trommel-Licht / Bildschirm- helligkeit / Programme verwalten / WLAN- Einstellungen / Wasserhärte / Reset auf Standard/ Werkseinstellung
Wi-Fi	AutoDose*
<i>Ja / Einrichtung abschließen</i>	An/Aus
Öffnen Sie die ConnectLife-App	Tank A
Knopf zur Auswahl und Bestätigung (1)	Dosierungsstufe
Programmauswahl (drücken Sie den Wahlschalter)	<i>Aus / Niedrig / Mittel / Hoch</i>
Flecken	Inhalt
<i>Schweiß / Gras / Rotwein / Fett / Toma- te / Blut / Aus</i>	<i>Weichspüler / Waschmittel</i>
Modi	Tank B Waschmittel
<i>Standard/ Intensiv / Leise / Speichern</i>	Dosierungsstufe
Temperatur °C	<i>Aus / Niedrig / Mittel / Hoch</i>
<i>Kalt – 90 °C</i>	Information
Schleuderdrehzahl	Statistiken / Zyklen
<i>1400 – 0 U/min/ Spülstopp</i>	Statistiken / Fehler
Extras	Schnelle Wäsche (Schnell/Schneller) (8)
<i>Aus / Dampf / Zus. Spülung / Vorwä- sche / Mehr Wasser / Knitterschutz</i>	

* Die Einstellung wird für alle Programme gespeichert, die AutoDose ermöglichen.

4. AUFSTELLUNG UND ANSCHLUSS

Dieses Kapitel beschreibt, wie man:

- die Handhabung der Waschmaschine vor der ersten Installation und während jedes späteren Transports,
- die Aufstellung der Waschmaschine,
- den Anschluss des Geräts an die Wasserversorgung und das Stromnetz.



INFORMATION!

Entfernen Sie die Verpackung. Sorgen Sie dafür, dass das Gerät beim Auspacken nicht mit einem spitzen Gegenstand beschädigt wird.

4.1 Vor der ersten Installation und bei anschließendem Transport



INFORMATION!

Bevor Sie die Waschmaschine zum ersten Mal verwenden und bevor Sie die Transportsicherungsstangen entfernen, müssen Sie unbedingt Folgendes montieren:

- die hintere Lochabdeckung an der Rückseite der Waschmaschine und
- den Isolierstreifen an der Unterseite der Waschmaschine.
(vom Modell abhängig)

Der hintere Lochstopfen und der Dämmstreifen befinden sich im Beutel in der Trommel der Waschmaschine.

Montieren Sie den Verschlussstopfen an der Rückseite.

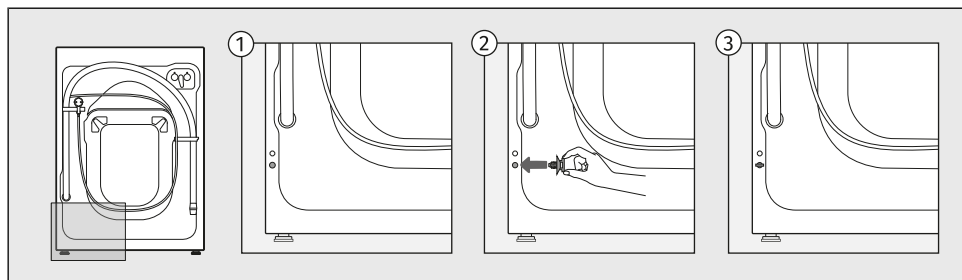

Stecken Sie den Stopfen in das Loch auf der linken unteren Seite der Rückseite der Waschmaschine.

Montieren Sie den Isolierstreifen

(vom Modell abhängig)

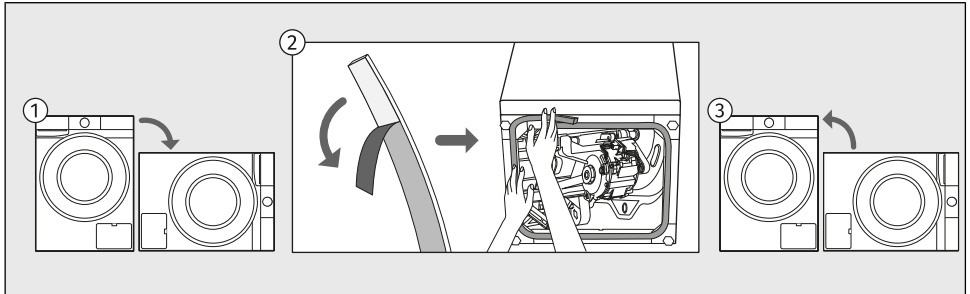

- 1 Kippen Sie das Gerät auf die Seite und legen Sie es auf den Boden.
- 2 Ziehen Sie die Schutzfolie vom Dämmstreifen ab und bringen Sie ihn um den Rand der unteren Öffnung an, wie in der Abbildung gezeigt.
- 3 Stellen Sie das Gerät wieder aufrecht hin.

Entfernen Sie die Transportsicherung



WARNUNG!

Entfernen Sie vor dem ersten Gebrauch des Geräts unbedingt die Transportsicherungen, sonst kann es beim Einschalten des blockierten Geräts zu schweren Beschädigungen kommen. Reparaturen der oben erwähnten Beschädigungen werden von der Garantie nicht gedeckt!

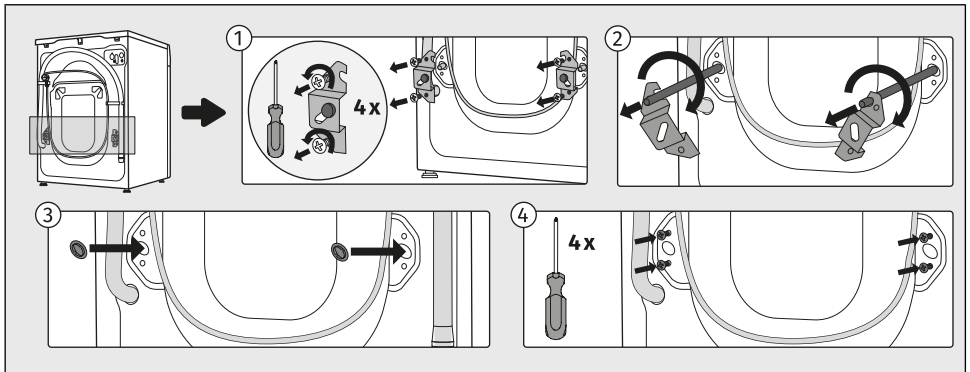

- 1 Schieben Sie die Schläuche weg und lösen Sie die Schrauben auf der Rückseite des Geräts. Nehmen Sie beide Eckstücke ab.
- 2 Stecken Sie die Winkelstücke in die Aussparung auf dem Blockierstab – drehen Sie davor das rechte Winkelstück auf die andere Seite. Drehen Sie die Blockierstäbe mithilfe der Winkelstücke um 90° und ziehen Sie sie heraus.
- 3,4 Setzen Sie die Kunststoffstopfen in die Öffnungen ein, in welcher die Transportsicherungen waren, die Sie in Punkt 1 gelöst hatten, ein. Die Kunststoffstopfen sind dem Sack mit der Gebrauchsanleitung beigelegt.

Bewegung und Transport des Geräts

Reinigen und trocknen Sie die Waschmaschine und die Waschmittelschublade vor jedem weiteren Transport.



INFORMATION!

Wenn Sie die Waschmaschine bewegen müssen, bringen Sie die Winkelhalterungen wieder an und setzen Sie mindestens eine Transportsicherungsstange ein, um Schäden am Gerät während des Transports zu vermeiden (siehe vorheriges Kapitel). Wenn die Winkelhalterungen oder Transportstangen verloren gegangen sind, kann Ersatz beim Hersteller bestellt werden.



ELEKTROSCHOCK!

Das Gerät sollte von einem geschulten Techniker installiert und angeschlossen werden.



ELEKTROSCHOCK!

Bevor Sie das Gerät an das Stromnetz anschließen, sollten Sie die Gebrauchsanleitung aufmerksam durchlesen. Die Beseitigung einer Störung bzw. Reklamation, die wegen eines unfachmännischen Anschlusses oder Gebrauchs entstanden ist, ist nicht Gegenstand der Garantie.

4.2 Aufstellung der Waschmaschine

Auswahl des Aufstellungsplatzes

**INFORMATION!**

Die Stelle, auf der das Gerät steht, muss eine Betonunterlage besitzen, trocken und sauber sein, da im Gegenfall das Gerät verrutschen kann. Reinigen Sie auch die untere Oberfläche der verstellbaren Gerätefüße.

**INFORMATION!**

Das Gerät muss gerade und stabil auf einer festen Unterlage stehen.

**INFORMATION!**

Falls das Gerät auf einer erhöhten stabilen Unterlage aufgestellt wird, muss es zusätzlich gegen Umkippen gesichert werden.

Der Raum, in dem Sie die Waschmaschine installieren, sollte ausreichend belüftet sein. Stellen Sie das Gerät nicht an einem Ort auf, an dem Frostgefahr besteht. Gefrorenes Wasser im Gerät kann den Trockner beschädigen.

Die Beleuchtung im Raum soll zum Ablesen der Angaben auf dem Display und der Bedienblende ausreichend sein.

**WARNUNG!**

Stellen Sie die Waschmaschine nicht hinter eine abschließbare oder Schiebetür oder eine Tür mit einem Scharnier auf der gegenüberliegenden Seite des Türscharniers der Waschmaschine. Stellen Sie sie so im Raum auf, dass sich die Waschmaschinentür frei öffnen lässt.

Nivellierung des Geräts

Es ist wichtig, Ihre Waschmaschine auszurichten, um zu verhindern, dass sie sich im Raum bewegt, und um übermäßige Vibrationen oder Geräusche während des Betriebs zu vermeiden. Dies kann durch Einstellen der Standfüße der Waschmaschine erreicht werden.

Verwenden Sie eine Wasserwaage, einen Steckschlüssel Nr. 32 für die Gerätefüße und einen Steckschlüssel Nr. 17 für die Muttern. Die Schraubenschlüssel werden nicht mitgeliefert.

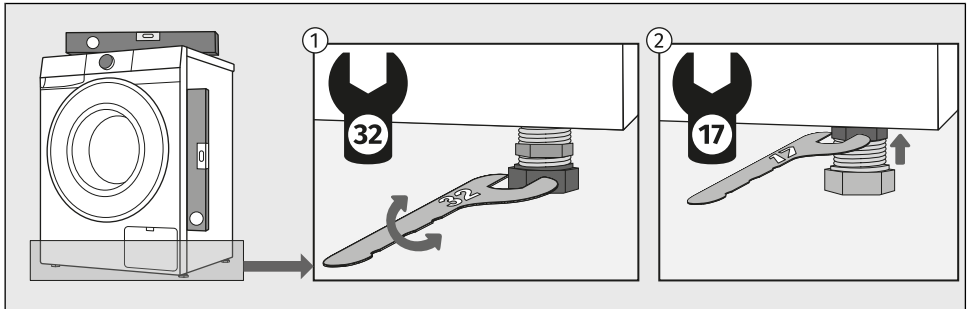

- 1 Richten Sie die Maschine durch Verdrehen der verstellbaren Gerätefüße in die waagrechte Stellung aus.
- 2 Ziehen Sie nach der Höheneinstellung der Gerätefüße die Kontermutter mit einem Schlüssel (Nr. 17) in Richtung des Gerätebodens ↑ (siehe Abbildung) fest.



INFORMATION!

Manchmal sind während des Betriebs ungewöhnliche oder etwas lautere Geräusche hörbar, die für das Gerät unüblich sind; diese sind oft die Folge einer ungeeigneten Aufstellung. Die Ursache für Vibrationen und Bewegungen der Waschmaschine im Raum sowie ein lauter Betrieb, kann eine falsche Einstellung der verstellbaren Gerätefüße sein. Schäden, die wegen einer falschen Ausrichtung der Gerätefüße entstehen, sind nicht Gegenstand der Garantie.

Kombinierte Installation von Waschmaschine und Wäschetrockner

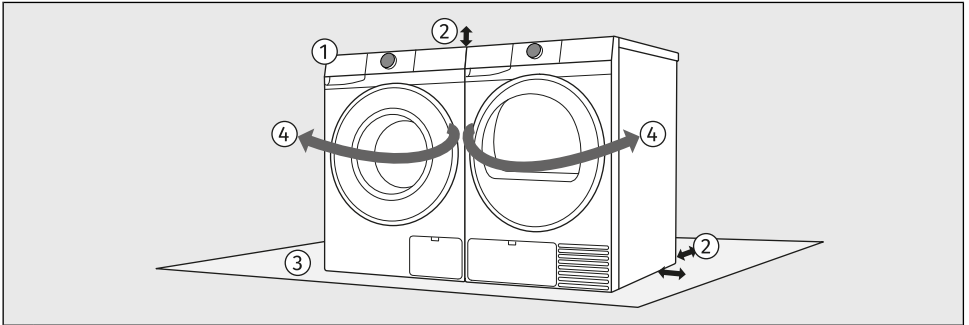

- 1 Die Waschmaschine und der Trockner können nebeneinander gestellt werden.
- 2 Beachten Sie bei der Aufstellung des Geräts die erforderlichen Abstände zu den Ober- und Seitenflächen der Waschmaschine und des Wäschetrockners. (Siehe Kapitel *Abstandsvorschriften für die Installation einer Waschmaschine in einem Raum.*)
- 3 Der Untergrund, auf den die Waschmaschine und/oder der Trockner gestellt wird, sollte sauber und eben sein.
- 4 Aufgrund der Türöffnungsrichtung und des Arbeitsablaufs beim Umgang mit der Wäsche wird empfohlen, die Waschmaschine links und den Wäschetrockner rechts aufzustellen.

Abstandsvorschriften für die Installation einer Waschmaschine in einem Raum

Aus Sicherheitsgründen beträgt der Mindestabstand zwischen der Rückseite des Geräts und der Wand mindestens 5 cm und der Abstand zwischen dem Gerät und Möbeln darüber oder daneben mindestens 2,5 cm.

Berücksichtigen Sie bei der Aufstellung der Waschmaschine auch andere Elemente im Raum, wie Türen oder Fenster und deren Öffnung in den Raum. Die Waschmaschine muss genügend Platz haben, um die Tür zu öffnen. (Siehe Kapitel *BESCHREIBUNG DER WASCHMASCHINE / Abmessungen der Waschmaschine.*)

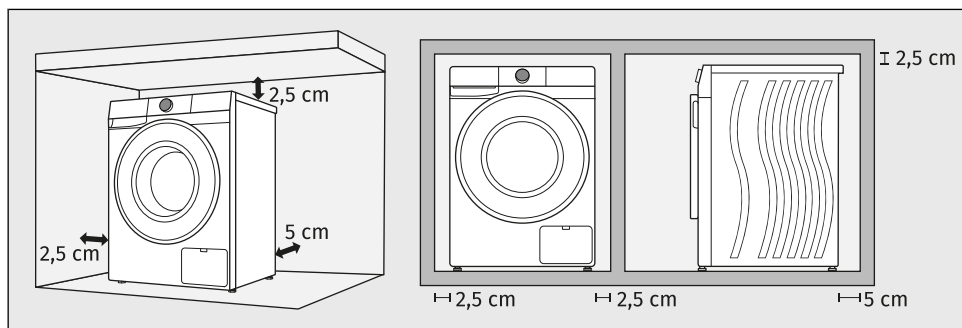

Bitte beachten Sie die in der Abbildung gezeigten Abstände.



INFORMATION!

Die Waschmaschine darf nicht mit einer Wand oder angrenzenden Möbeln in Berührung kommen. Für einen optimalen Betrieb der Waschmaschine empfehlen wir, die Abstände zu den Wänden zu beachten, wie in der Abbildung angegeben. Bei Nichteinhaltung der geforderten Mindestabstände kann ein sicherer und korrekter Betrieb der Waschmaschine nicht gewährleistet werden. Darüber hinaus kann es auch zu Überhitzungen kommen.



INFORMATION!

Die Waschmaschine darf nicht in Möbeln eingeschlossen oder eingebaut sein.



WARNUNG!

Wir empfehlen einen Mindestabstand von 2,5 cm von der Oberkante des Geräts, um eine ausreichende Belüftung zu gewährleisten. Die Mindestabstände zu den Seitenwänden und der Rückwand müssen ebenfalls eingehalten werden.

Der Benutzer darf nicht in die Gerätestruktur eingreifen oder diese modifizieren.

4.3 Anschluss der Waschmaschine an das Wasserversorgungsnetz

Wasseranschluss



INFORMATION!

Ihre Waschmaschine ist mit einem eingebauten Sicherheitsabschaltsystem (2) ausgestattet, das das Gerät im Falle eines Wasserlecks ausschaltet.

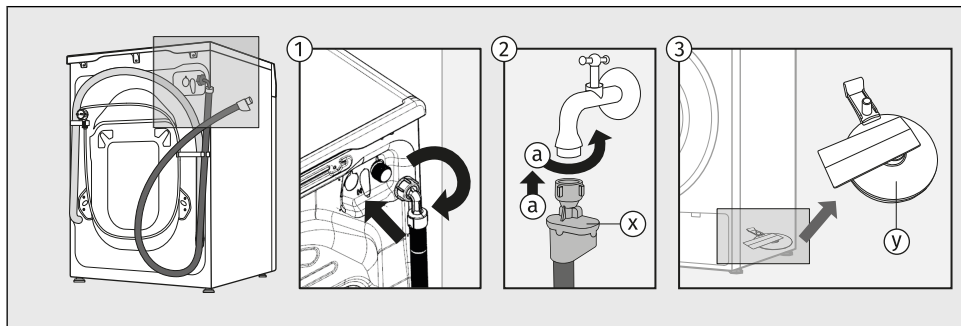

1 Schrauben Sie zuerst das rechteckige Ende des Wasserzulaufschlauchs an das Ventil an der Rückwand der Waschmaschine (oben rechts). Der Zulaufschlauch befindet sich in der Waschmaschinentrommel.

2 TOTAL AQUA - STOP VERBINDUNG (MIT EINEM SCHWIMMER)

Schrauben Sie den Schlauch auf den Wasserhahn (a).

Im Fall einer Beschädigung des Schlauchs im Geräteinneren wird das AquaStop-System aktiviert, das die Wasserzufuhr zur Waschmaschine unterbricht. Das Sichtfenster (x) färbt sich in einem solchen Fall rot. Der Zulaufschlauch muss ausgetauscht werden.

Wenn sich Wasser auf dem Boden der Waschmaschine befindet, steigt der Schwimmer (y) an und löst ein Absperrsystem aus, um die Wasserzufuhr zur Waschmaschine zu unterbrechen; der Waschvorgang wird gestoppt, die Wasserzufuhr wird unterbrochen, das Gerät schaltet die Pumpe ein und signalisiert einen Fehler.



INFORMATION!

Wenn der Wasserfluss zu gering ist, kann das **AUTO DOSE**-System verstopfen, was zu einer Fehlfunktion des Geräts führen kann. Es können sich Waschmittlrückstände ansammeln, die zum Wachstum von Mikroorganismen führen können, und es kann ein unangenehmer Geruch entstehen.



INFORMATION!

Für den normalen Betrieb der Waschmaschine sollte der Druck in der Wasserleitung zwischen 0,05 und 1 MPa (0,5–10 Bar) liegen. Den minimalen Wasserdruck können Sie anhand der Menge des ausgeflossenen Wassers feststellen.

In 60 Sekunden sollten min. 10 l Wasser aus einem vollständig geöffneten Wasserhahn fließen. Bei einem geringeren Wasserfluss kann das Ausspülen von Waschmittel und Weichspüler aus den Spenderfächern reduziert werden.



INFORMATION!

Schrauben Sie den Zulaufschlauch mit der Hand fest, damit er gut dichtet (max. 2 Nm). Überprüfen Sie anschließend, ob der Schlauch gut dichtet. Die Verwendung von Zangen oder ähnlichem Werkzeug ist bei der Montage des Schlauchs nicht zugelassen, weil dadurch das Gewinde der Mutter beschädigt werden kann.

Verwenden Sie nur den Zulaufschlauch, welcher der Waschmaschine beigelegt ist. Verwenden Sie keine alten Schläuche oder Schläuche von Fremdherstellern.

Achten Sie beim Anschluss des Zulaufschlauchs an den Wasserhahn, dass eine ungestörte Wasserversorgung gewährleistet ist.

Montage des Ablaufschlauchs

Positionieren Sie den Ablaufschlauch in einem Waschbecken, einer Badewanne oder direkt in einem Ablauf (der Ablaufrohdurchmesser muss mindestens 4 cm (e)). Das Ende des Ablaufschlauchs darf maximal 100 cm (a) und nicht weniger als 60 cm (b) über Bodenniveau sein. Die Installation kann auf drei verschiedene Arten erfolgen.

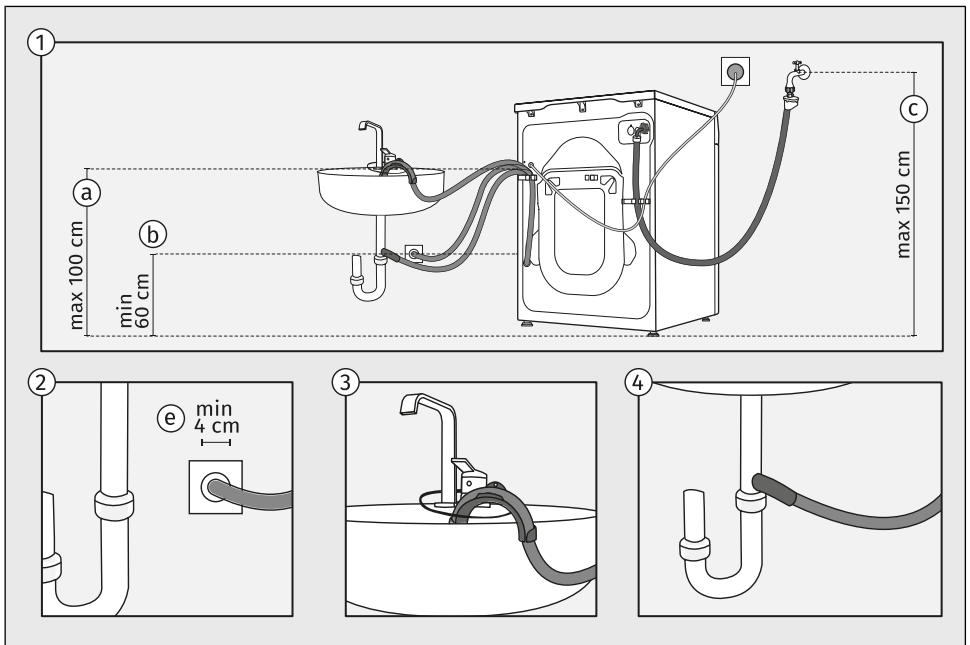

- 1 Beachten Sie die erforderlichen Abstände für die Installation des Schlauchs. Die Abstände und Installationsmethoden für den Ablaufschlauch sind in der Abbildung dargestellt.
- 2 Wenn Sie den Ablaufschlauch in einen Wandsiphon installieren, muss dieser korrekt montiert sein, damit er gereinigt werden kann. Minstdurchmesser des Ablaufrohrs: 4 cm.
- 3 Sie können den Ablaufschlauch direkt in ein Waschbecken oder in die Badewanne stellen. Befestigen Sie den Ablaufschlauch mit einer Schnur durch die Öffnung im Winkelstück, damit er nicht auf den Boden rutscht.
- 4 Sie können den Ablaufschlauch direkt in den Abfluss des Waschbeckens montieren.

**INFORMATION!**

Bei Nichtbeachtung der Befestigung des Ablaufschlauchs kann kein störungsfreier Betrieb der Waschmaschine gewährleistet werden.

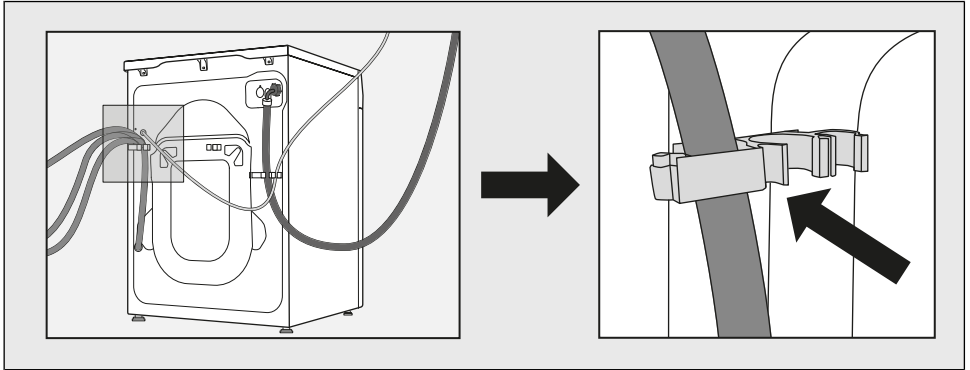
**WARNUNG!**

Der Ablaufschlauch darf nicht abmontiert, auf den Boden gelegt oder verlängert werden.
Der Ablaufschlauch muss immer in der Kunststoffhalterung befestigt werden.

4.4 Anschluss der Waschmaschine an die Stromversorgung

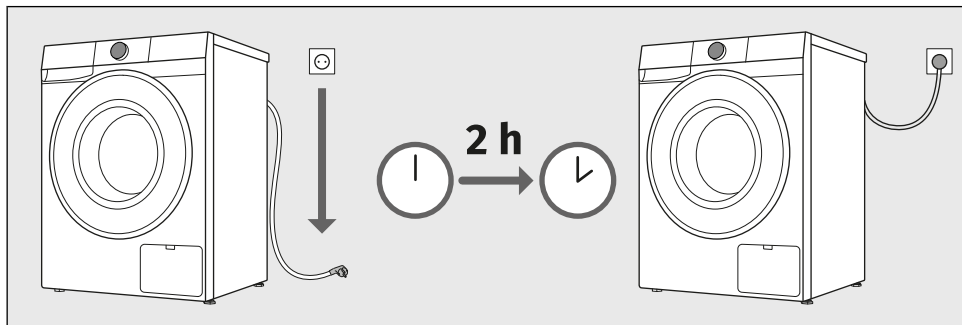

WARNUNG!

Bevor Sie die Waschmaschine an das Stromnetz anschließen, muss diese mindestens 2 Stunden ruhen, damit sie sich an die Zimmertemperatur anpasst.



ELEKTROSCHOCK!

Wir empfehlen die Verwendung eines Überspannungsschutzes *overvoltage protection*, um das Gerät im Falle eines Blitzes zu schützen.

Schließen Sie das Gerät an eine fachgerecht geerdete Steckdose an. Die Wandsteckdose muss frei zugänglich sein und über einen Erdungskontakt verfügen (in Einklang mit den gültigen Vorschriften).

Die Daten Ihrer Waschmaschine finden Sie auf dem Typenschild (siehe Kapitel *BESCHREIBUNG DER WASCHMASCHINE / Technische Daten*).



WARNUNG!

Schließen Sie das Gerät nie mit einem Verlängerungskabel an das Stromnetz an.



INFORMATION!

Schließen Sie das Gerät nicht an eine Steckdose an, die für Rasierapparate oder Haartrockner bestimmt ist.



INFORMATION!

Reparaturen und Wartungsarbeiten für Sicherheit oder Leistung müssen von qualifiziertem Fachpersonal durchgeführt werden.



INFORMATION!

Ein beschädigtes Kabel darf nur von einem vom Hersteller autorisierten Fachmann ausgetauscht werden.

5. VOR DEM ERSTEN GEBRAUCH

5.1 Vor dem ersten Einschalten des Geräts

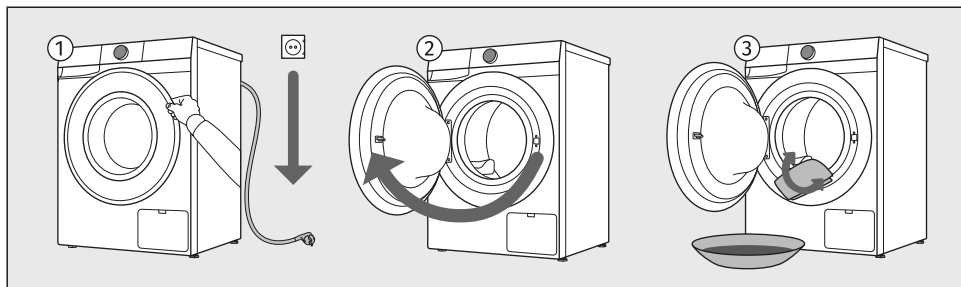

- 1 Stellen Sie sicher, dass die Waschmaschine vom Stromnetz getrennt ist.
- 2 Öffnen Sie die Tür zu sich hin.
- 3 Reinigen Sie die Waschtrommel mit einem weichen, feuchten Baumwolltuch und Wasser oder verwenden Sie das Programm *Baumwolle weiß 90 °C*. Es sollte sich keine Wäsche in der Waschtrommel befinden; die Trommel sollte leer sein.



WARNUNG!

Verwenden Sie keine Lösungsmittel oder Reinigungsmittel, welche die Waschmaschine beschädigen können (beachten Sie die Hinweise des Reinigungsmittelherstellers).

5.2 Erste Geräteeinstellungen

Nachdem Sie das Gerät angeschlossen und zum ersten Mal eingeschaltet haben, wählen Sie zuerst *Sprache*. Drehen Sie den Wahlschalter, um durch die Sprachen zu scrollen und bestätigen Sie Ihre Auswahl durch Drücken des Wahlschalters.

Eine Warnung *Transportsicherung entfernen* erscheint und Sie darüber informiert, dass der Transportschutz vor dem Gebrauch des Geräts entfernt werden muss. Siehe Kapitel *AUFSTELLUNG UND ANSCHLUSS / Entfernen Sie die Transportsicherung* und befolge die Anweisungen.

Nachdem Sie den Transportschutz entfernt haben, bestätigen Sie dies, indem Sie den Wahlschalter drücken. Sie können das Gerät nun verwenden.



WARNUNG!

Die Garantie gilt nicht für Schäden, die durch entfernte Transportsicherungen verursacht werden!

Während der ersten Einstellungen sind zusätzliche Einstellungen wie *Wasserhärte*, *AutoDose* und *WLAN-Einstellungen* zur Verfügung. Diese Einstellungen können auch später konfiguriert werden; in diesem Fall wählen Sie *Überspringen*. Diese Einstellungen finden Sie in den folgenden Kapiteln.

5.3 Erster Anschluss an ein Wi-Fi Netzwerk

App ConnectLife

ConnectLife ist eine Smart-Home-Plattform, die Menschen, Geräte und Dienste miteinander verbindet. Die **ConnectLife**-App umfasst fortschrittliche digitale Dienste und sorgenfreie Lösungen, die es dem Benutzer ermöglichen, Geräte zu überwachen und zu steuern, Benachrichtigungen über ein Smartphone zu erhalten und Software zu aktualisieren (die unterstützten Funktionen können von Ihrem Gerät und Ihrer Region/Ihrem Land abhängen).

Installieren der App

Um Ihr Smart-Gerät zu verbinden, benötigen Sie ein 2,4 GHz Wi-Fi Heimnetzwerk und ein Smartphone, auf dem die App installiert ist **ConnectLife**.

Sie können die **ConnectLife**-App kostenlos im Apple App Store® oder bei Google Play™ herunterladen oder den Code scannen:

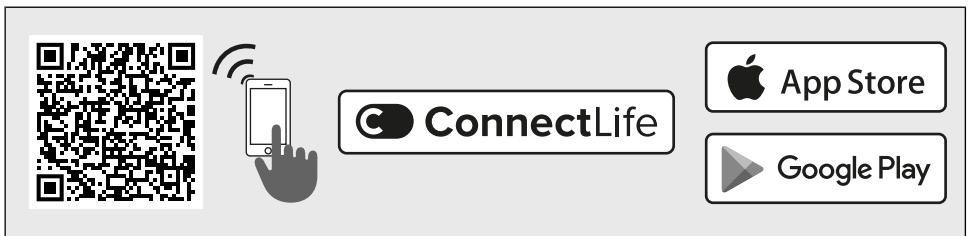

1. Installieren Sie die **ConnectLife**-App und erstellen Sie ein Konto oder melden Sie sich bei Ihrem bestehenden Konto an, falls Sie bereits eines haben.

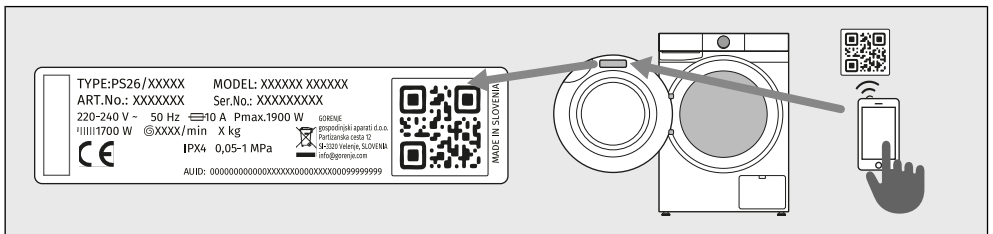

2. Gehen Sie in der **ConnectLife**-App zum Menü „Gerät hinzufügen“ und befolgen Sie die Anweisungen.

Scannen Sie den eindeutigen QR-Code auf dem Garantieschein oder dem Typenschild Ihres Geräts.

3. Nach erfolgreicher Verbindung kann das Gerät über die App ferngesteuert werden.

Wie verbinde ich mein Gerät?

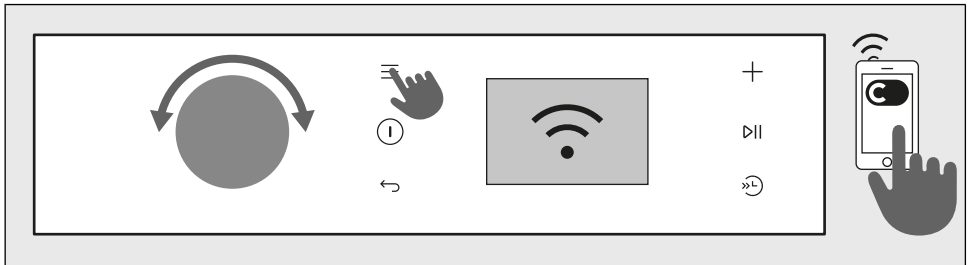

MENÜ AUFRUFEN

Das Gerät muss eingeschaltet sein; drücken Sie \equiv und wählen Sie *Einstellungen* aus.

Drehen Sie den Wahlschalter auf Position *WLAN-Einstellungen* und drücken Sie den Wahlschalter, um die Einstellungen einzugeben.

Wählen Sie *Wi-Fi Ein/Aus* aus, um Wi-Fi einzuschalten. Nach der Aktivierung werden die unten beschriebenen Optionen angezeigt.

VERBINDUNG ZWISCHEN GERÄT UND APP

CONNECTION SETUP (*Verbindungseinrichtung*)

Bei der Aktivierung beginnt der Countdown von 5 Minuten, fahren Sie mit Ihren Aktivitäten in der App fort.

Verwenden Sie diese Option, um das Gerät mit dem Wi-Fi Netzwerk zu verbinden.

PAIRING (*Koppeln*)

Bei der Aktivierung beginnt der Countdown von 3 Minuten, fahren Sie mit Ihren Aktivitäten in der App fort.

Verwenden Sie diese Option, um einen Benutzer und das Gerät zu koppeln/hinzuzufügen.

UNPAIRING (*Entkoppeln*)

Bei der Aktivierung beginnt der Countdown von 1 Minuten. Alle Benutzer werden aus dem Gerät entfernt.

Mit dieser Option können Sie alle aktiven Benutzer vom Gerät entfernen. Wenn Sie das Gerät erneut fernsteuern möchten, wiederholen Sie den Vorgang zum Hinzufügen des Benutzers.

Wi-Fi Ein/Aus zum Aktivieren oder Deaktivieren der Wi-Fi funktionalität.

Alle Geräteeinstellungen bleiben unverändert.

MENÜ VERLASSEN

Drücken Sie zum Verlassen des Menüs auf die \leftarrow -Taste.



INFORMATION!

Sie können Ihr Gerät auch von Ihrem Telefon aus steuern, wenn Sie nicht mit demselben Wi-Fi-Netzwerk wie Ihr Gerät verbunden sind (das Telefon benötigt lediglich eine aktive Internetverbindung). Dies bedeutet, dass Sie Ihr Gerät auch steuern können, wenn Sie nicht zu Hause sind.

**INFORMATION!**

Sie können mehrere Geräte mit der App betreiben. Sie können den Betrieb des Geräts auch mit jedem Telefon steuern und überwachen, das mit dem Gerät verbunden ist, unabhängig davon, welcher Benutzer den Waschvorgang gestartet hat. Das Gerät kann gleichzeitig mit mehreren **ConnectLife** -Benutzerkonten verbunden und gesteuert werden.

**INFORMATION!**

Nachdem Sie das Gerät über Ihr Telefon gestartet haben, kann eine Person, die sich in der Nähe des Geräts befindet, das Gerät manuell ausschalten oder steuern; die App benachrichtigt Sie in einem solchen Fall. In diesem Fall ist es nicht mehr möglich, das Gerät von Ihrem Telefon aus fernzusteuern. Wenn Sie das Gerät erneut von Ihrem Telefon aus steuern möchten, müssen alle erforderlichen Schritte wiederholt werden.

Welcher Wi-Fi-Router kann verwendet werden?

Es werden nur 2,4 GHz-Netzwerke unterstützt. Wenn die **ConnectLife**-App Ihr lokales Netzwerk während des Verbindungsvorgangs nicht finden kann, überprüfen Sie Folgendes:

- ihr Router mit einer Frequenz von 2,4 GHz arbeitet,
- ihr Netzwerk ausgeblendet ist, und
- ihr Signal stark genug ist.

Haben Sie weitere Fragen?

Besuchen Sie uns auf: www.connectlife.io oder kontaktieren Sie uns unter: hello@connectlife.io.

Upgrade der Software aus der Ferne

Überprüfen Sie die Software-Update-Optionen in der App **ConnectLife**.

6. WASCHVORGANG, SCHRITT FÜR SCHRITT (1-7)

Dieses Kapitel beschreibt, wie man:

Schritt 1: Wäsche sortieren,

Schritt 2: Wäsche in die Waschmaschine laden und Waschmittel hinzufügen,

Schritt 3: Waschmaschine einschalten,

Schritt 4: Waschprogramm wählen,

Schritt 5: Zusatzfunktionen wählen,

Schritt 6: Waschprogramm starten,

Schritt 7: Waschzyklus beenden.

6.1 Sortieren Sie die Wäsche

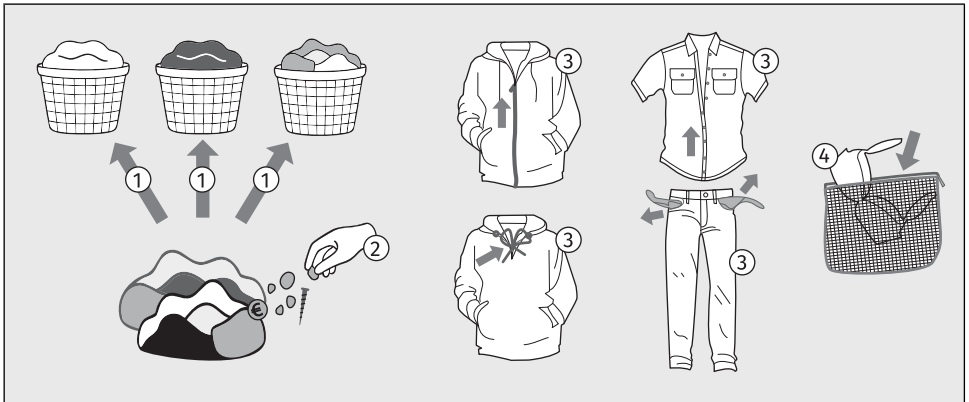



















1. Sortieren Sie die Wäsche nach Stoffart, Farbe, Verschmutzungsgrad und zulässiger Waschtemperatur (siehe *Auswahl an Waschprogrammen*).
Waschen Sie Wäschestücke, die Fasern verlieren oder fusseln, getrennt von anderer Wäsche.
2. Entfernen Sie vor der Benutzung der Waschmaschine alle festen Gegenstände und Partikel vorsichtig aus den Textilien, die Sie waschen möchten, um Schäden am Gerät oder Verstopfungen des Pumpenfilters zu vermeiden. Dazu gehören (auch alle Taschen und Laschen prüfen):
 - feste Gegenstände (z. B. Schrauben, Klammern, kleine Steine, Heu usw.),
 - Speisereste (z. B. Knochen, getrockneter Teig usw.),
 - getrocknete Partikel von Baumaterialien (z. B. Mörtel, Sand, Schlamm usw.).
3. Knöpfen Sie vor dem Waschen alle Knöpfe zu und schließen Sie alle Reißverschlüsse, binden Sie alle Bänder zu und stülpen Sie alle Taschen nach außen; entfernen Sie Metallschnallen, welche die Wäsche oder das Geräteinnere beschädigen könnten, oder stopfen Sie den Auslauf zu.
Leeren Sie alle Taschen aus. Münzen, Nägel und Ähnliches können Maschine und die Stoffe beschädigen.
4. Waschen Sie sehr empfindliche Wäsche und kleinere Wäschestücke in einem Textilsack (Der Textilsack kann dazugekauft werden.)

**WARNUNG!**

Der Hersteller übernimmt keine Verantwortung für Fehlfunktionen, die durch die Nichtbeachtung dieser Anweisungen entstehen, was auch die Gültigkeit der Garantie beeinträchtigen kann. Darüber hinaus übernimmt der Hersteller keine Servicekosten bei Fremdkörpern in der Pumpe oder bei der Pumpenreinigung.

Achten Sie beim Sortieren der Wäsche auf die unten stehende Tabelle und die Etiketten auf der Wäsche.

Waschen	Trocknen
Die Zahl im Korbsymbol gibt die maximal zulässige Waschtemperatur für Wäsche in (°C).	Das Zeichen im Quadrat bedeutet die Trocknungsmethode für die Wäsche.
 Normales Waschen	 Trocknen auf ebener Unterlage
 Schonendes Waschen	 Aufhängen
 Sehr schonendes Waschen	 Trocknen bei niedriger Temperatur
 Nur Handwäsche bis max. 40°C	 Trocknen bei hoher Temperatur
 Das Waschen ist nicht erlaubt	 Trocknen im Wäschetrockner nicht zulässig
Der Strich unter dem Korbsymbol zeigt die Intensität der Behandlung an: Ein Strich bedeutet schonendes Waschen (weniger mechanische Einwirkung, niedrigere Schleuderdrehzahl), zwei Striche bedeuten sehr schonendes Waschen (z. B. Wolle, Seide, Synthetik).	Wenn das Quadratsymbol schräge Linien hat, bedeutet dies natürliches Trocknen im Schatten. Schräge Linien können in Kombination mit anderen Symbolen im Quadrat verwendet werden.
Chemische Reinigung	Bügeln
Chemische Reinigung ist für Textilien gedacht, die nicht in der Maschine gewaschen werden können oder sollten.	Das Dampfbügeln kann Textilien dauerhaft beschädigen.
 Chemische Reinigung mit allen Arten von Lösungsmitteln	 Bügeln bei maximaler Temperatur 200°C
  Chemische Reinigung mit bestimmten Lösungsmitteln (je nach Etikett)	 Bügeln bei maximaler Temperatur 150°C
 Professionelle Nassreinigung	 Bügeln bei maximaler Temperatur 110°C
 Chemische Reinigung nicht zulässig	 Bügeln nicht zulässig
Bleichen	
Das Bleichen dient zum Auffrischen und Entfernen von Flecken von Textilien, die zum Waschen mit Bleichmittel in der Waschmaschine geeignet sind. Stets auf die Bedienungsanleitung der Hersteller achten.	



Bleichen mit allen Arten von Bleichmitteln



Bleichen nicht zulässig



Bleichen mit Bleichmitteln auf Sauerstoffbasis

6.2 Legen Sie die Wäsche in die Waschmaschine und fügen Sie das Waschmittel und/oder den Weichspüler hinzu

Beladung der Waschmaschine

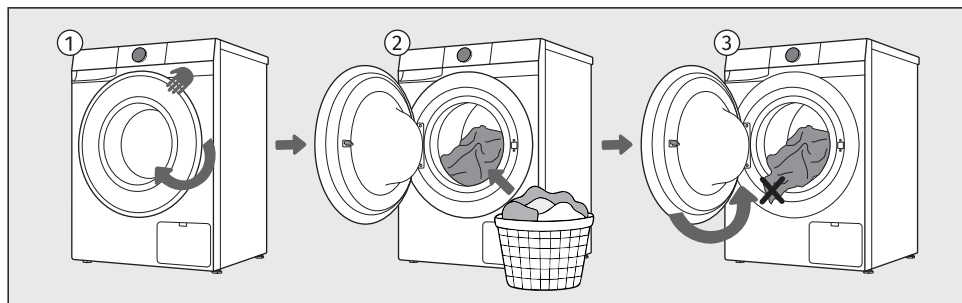

- 1 Öffnen Sie die Luke der Waschmaschine, indem Sie den Türgriff zu sich ziehen.
- 2 Legen Sie die Wäsche in die Trommel (überzeugen Sie sich vorher, dass die Trommel leer ist).
- 3 Achten Sie darauf, dass zwischen der Luke und der Gummidichtung der Luke keine Wäschestücke eingeklemmt sind. Schließen Sie die Luke.



INFORMATION!

Überladen Sie die Trommel nicht! Siehe Kapitel *Auswahl an Waschprogrammen* und beachten Sie Ihre Nennbeladung, wie auf dem Typenschild angegeben. Falls die Trommel überladen wird, ist das Waschergebnis schlechter.

Wir empfehlen, die Wäsche aufzulockern und gleichmäßig in der Waschtrommel zu verteilen.

Zugabe von Waschmittel und Weichspüler



INFORMATION!

Detailliertere Anweisungen zur Verwendung des Dosierbehälters finden Sie in Abschnitt *WASCHVORGANG, SCHRITT FÜR SCHRITT (1–7) / Eine Reihe zusätzlicher Funktionen / AutoDose* und *TIPPS ZUM WASCHEN UND ENERGIE SPAREN*.

Streuen Sie verklumptes Waschpulver nicht in den Dosierbehälter, da das Rohr in der Waschmaschine verstopft werden kann.

Stecken Sie die Einweg-Waschmittelkapsel immer direkt in die Trommel, niemals in die Spenderschublade!



WARNUNG!

Öffnen Sie den Dosierbehälter nicht während des laufenden Waschprogramms und füllen Sie keinen Weichspüler oder Flüssigwaschmittel in das **ADS**-Fach.



WARNUNG!

Beim manuellen Dosieren von Waschmittel in das manuelle Dosierfach muss das ADS-System am Gerät ausgeschaltet sein!

Siehe Kapitel *GERÄTEEINSTELLUNGEN UND -ANPASSUNGEN / AutoDose (ADS)*.

Ansicht der Dosierbehälteraufteilung

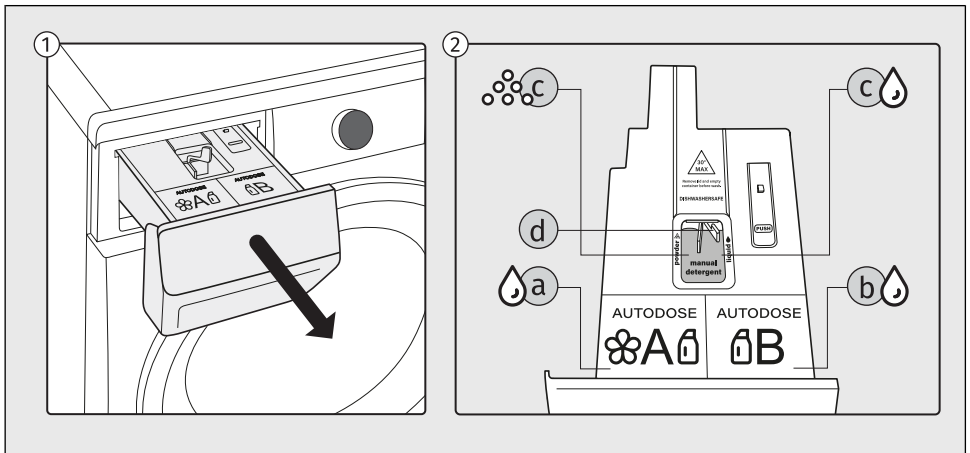

- 1 Der Dosierbehälter befindet sich auf der oberen linken Seite der Waschmaschine. Um ihn zu entfernen, halten Sie den Griff an der Unterseite der Schublade und ziehen Sie ihn zu sich heran.
- 2 Sie können Waschpulver oder flüssige Waschmittel und flüssige Weichspüler in die Fächer des Dosierbehälters geben:
 - a - automatisches Dosierfach für *flüssigen* Weichspüler oder *flüssiges* Waschmittel
 - b - automatisches Dosierfach für *flüssiges* Waschmittel
 - c - manuelles Dosierfach für *Waschpulver* oder *flüssiges* Waschmittel
 - d - Wahlhebel für die Auswahl des Waschmittels (links/rechts)

Befüllen des manuellen Dosierfachs



INFORMATION!

Nur flüssige Waschmittel oder Weichspüler dürfen in das **AUTODOSE A** und das **AUTODOSE B** Fach des **ADS** Systems gegeben werden. Das **MANUAL detergent** Fach kann entweder mit Waschpulver oder einem flüssigen Waschmittel befüllt werden.



INFORMATION!

Wenn Sie das automatische Dosiersystem nicht verwenden, geben Sie das Waschmittel in das manuelle Dosierfach, gekennzeichnet mit **MANUAL Detergent**. Füllen Sie das Fach mit Waschpulver oder einem flüssigen Waschmittel. Richten Sie sich nach den Markierungen am linken und rechten Rand des Fachs.

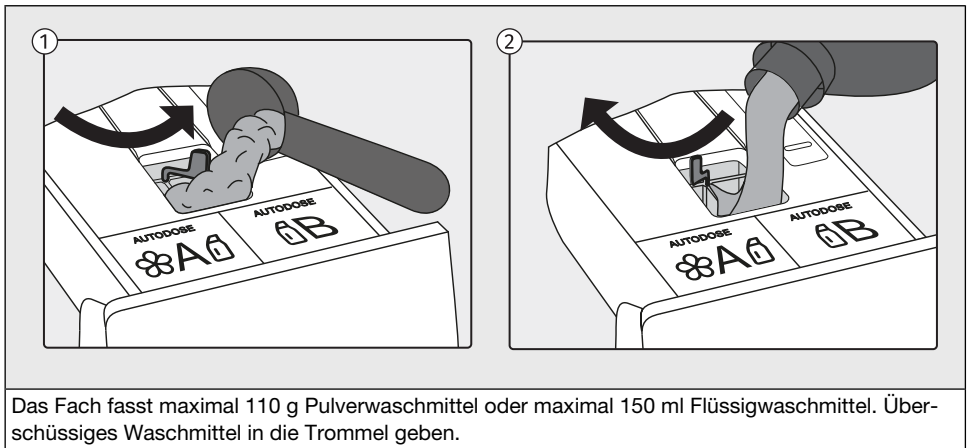

- 1 Für Pulverwaschmittel drehen Sie den Hebel nach RECHTS und füllen das Waschmittel ein.
- 2 Für Flüssigwaschmittel drehen Sie den Hebel nach LINKS und füllen das Waschmittel ein.



INFORMATION!

Eine Kombination aus **manueller** Waschmitteldosierung und **automatischer** Weichspülerdosierung ist möglich. In diesem Fall muss der Weichspüler in das Fach **A** gegeben werden, und in den Einstellungen muss Fach **A** eingestellt werden auf Weichspüler *Tank A / Weichspüler*. Die umgekehrte Kombination, bei der Fach **A** auf Waschmittel (*Tank A / Waschmittel*) eingestellt ist, während der Weichspüler in das manuelle Dosierfach gegeben wird, **ist nicht möglich!**

Bei manueller Waschmitteldosierung muss die automatische Waschmitteldosierung (Tank A / Tank B) ausgeschaltet sein.

Manuelle Dosierung von Weichspüler ist nicht möglich.

Bleichmittel darf nur in das manuelle Fach gegeben werden.

Befüllen der automatischen Dosierfächer

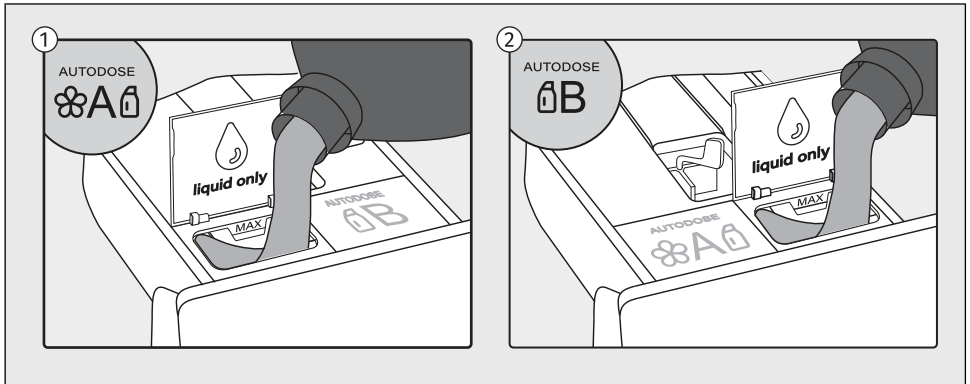

Mögliche Kombinationen der Verwendung der ADS Fächer:

- Fach A: Weichspüler, Fach B: Universalwaschmittel
- Fach A: Spezialwaschmittel, Fach B: Universalwaschmittel
- Fach A: Universalwaschmittel, Fach B: Spezialwaschmittel

Bei Verwendung von Waschmittel in beiden Fächern müssen Sie das gewünschte Fach in den ADS-Einstellungen auswählen, bevor Sie das Programm starten. Siehe Kapitel *GERÄTEEINSTELLUNGEN UND -ANPASSUNGEN*.

1 Waschmittelfach **AUTODOSE A**

Sie können entweder Weichspüler oder Waschmittel hinzufügen.

Das Fach fasst ca. 0,5 l eines flüssigen Produkts.

Wenn Sie Flüssigwaschmittel in Fach **A** geben, müssen Sie die Option *Tank A / Weichspüler / Dosierungsstufe* in den Einstellungen auf *Aus* setzen.

2 Waschmittelfach **AUTODOSE B**

Sie können Waschmittel hinzufügen.

Das Flüssigwaschmittelfach fasst ca. 1 l Flüssigwaschmittel.



INFORMATION!

Wie Sie das System ADS aktivieren, siehe Kapitel *GERÄTEEINSTELLUNGEN UND -ANPASSUNGEN*.



INFORMATION!

Schieben Sie den Dosierbehälter bis zum Anschlag in die Öffnung, sonst kann das Gerät während des Betriebs kein Waschmittel oder Weichspüler aus dem Dosierbehälter aufnehmen. Wenn der Dosierbehälter nicht vollständig geschlossen ist, funktioniert das Gerät nicht richtig und es kann Wasser durch den Griff des Dosierbehälters austreten. Sobald der Dosierbehälter gefüllt ist, gehen Sie zu den Einstellungen für **ADS**.

6.3 Waschmaschine einschalten

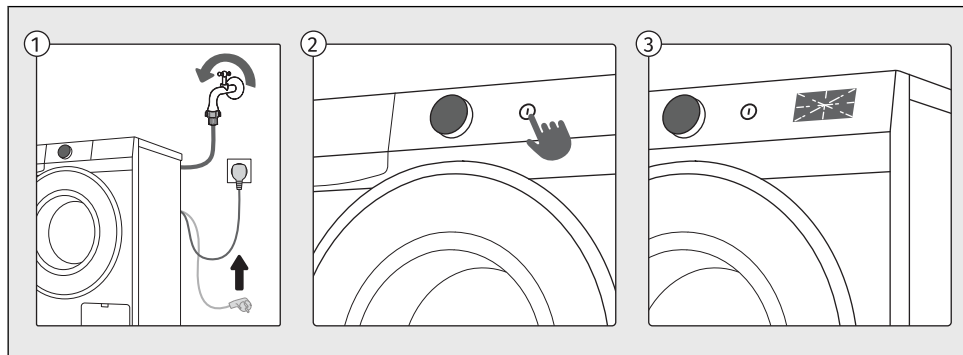

- 1 Schließen Sie die Waschmaschine mit dem Netzkabel an das Stromnetz an und stellen Sie sicher, dass der Wasserzulauf geöffnet ist.
- 2 Um das Gerät einzuschalten, drücken Sie die *Ein/Aus*-Taste.
- 3 Die Symbole auf dem Display leuchten auf und es wird eine Animation angezeigt. Die Waschtrommel leuchtet 5 Minuten lang. Das Licht in der Waschtrommel kann auch während des Gerätebetriebs eingeschaltet bleiben, wenn Sie die Taste *Start/Pause* drücken, sowie nach Beendigung des Waschprogramms. (Die Leuchte in der Trommel ist nicht für andere Zwecke geeignet.)



INFORMATION!

Das Leuchtmittel in der Trommel kann nur vom Hersteller, seinem Kundendienst oder einer qualifizierten Person ausgetauscht werden.

6.4 Wählen Sie ein Waschprogramm

Auswahl eines Programms auf der Steuereinheit

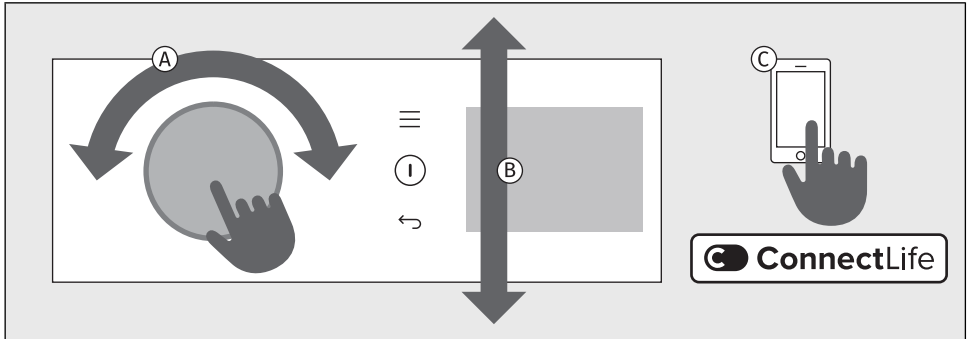

- A** Drehen Sie den Wahlschalter nach links oder rechts.
- B** Auf dem Display wird eine Auswahl von Programmen angezeigt, die durch Drehen des Wahlschalters navigiert werden können. Bestätigen Sie das gewählte Programm, indem Sie den Wahlschalter nach innen drücken. Das Display zeigt dann die verfügbaren zusätzlichen Funktionsoptionen an.
- C** Zusätzlich zu den auf dem Bedienfeld angezeigten Programmen sind weitere Programme über die **ConnectLife** App verfügbar. Folgen Sie den Anweisungen in der App.

Erklärung der unten verwendeten Symbole:

Maximale Beladung	Dampf
Schleudern	Zus. Spülung
Temperatur	Vorwäsche
Kaltwäsche	Mehr Wasser
Schnell + Schneller	Knitterschutz
Flecken	AutoDose
Modi	Startzeitvorwahl































































Erläuterung der Symbole für Waschmitteltypen gemäß der Verordnung (EU) Nr. 1015/2010:



















Universal	Für empfindliche Wäsche und Wolle
Für Buntwäsche	Spezial

















































Auswahl an Waschprogrammen









Alle Programme auf dem Display können am Gerät oder über die App gestartet werden. Um ein Programm über die App zu starten, drücken Sie die **+**-Taste am Gerät und wählen Sie *Fernsteuerung*. Schließen Sie die Tür und drücken Sie auf die *Start/Pause* -Taste. Das Gerät ist dann 24 Stunden lang für die Fernsteuerung über die App bereit. Siehe auch Kapitel unten.

Programme auf der Bedieneinheit

Programm			Option zur Auswahl zusätzlicher Funktionen
Eco 40-60*	10 kg	1400	  
40°C–60°C  	Normal verschmutzte Baumwollwäsche, die gleichzeitig bei 40 und 60 °C gewaschen werden kann. <i>* Prüfprogramm für die Einhaltung der Verordnung der EU-Kommission Nr. 2019/2023 über Ökodesign und der Verordnung Nr. 2019/2014 über die Energieverbrauchskennzeichnung.</i>		
Baumwolle weiß	10 kg	1400	           
20°C–90°C  	Verwenden Sie das <i>Baumwolle weiß</i> -Programm zum Waschen von normal verschmutzter Baumwollwäsche. Wählen Sie zwischen verschiedenen Waschtemperaturen. Sie können die Schleuderdrehzahl nach Belieben auswählen. Die Programmdauer und die Wassermenge werden an die Wäschemenge angepasst. Wählen Sie <i>Vorwäsche</i> oder <i>Mehr Wasser I</i> Funktion für stark verschmutzte Kleidungsstücke. Für Kunden mit Allergien empfehlen wir die <i>Zus. Spülung</i> -Funktion für ein besseres Spülen der Wäsche.		
Baumwolle bunt	5 kg	1200	           
Kalt–60°C  	Dieses Programm wird zum Waschen von farbiger Wäsche mit Spezialwaschmitteln für farbige Wäsche verwendet. Wir empfehlen, dunkle Kleidungsstücke auf links zu drehen.		
Mix / Synthetik	3,5 kg	1200	           
Kalt–60°C 	Das <i>Mix Synthetik</i> Programm ist für Kleidung aus synthetischen und gemischten Fasern oder Viskose sowie für die einfache Pflege von Wäsche geeignet.		
Power 29'	1 kg	1200	      
40°C  	Ein Programm für kleinere Mengen leicht verschmutzter Wäsche.		
Schnell 14'	1 kg	1000	   
30°C 	Ein Programm für Kleidungsstücke, die kaum getragen wurden oder nur sehr leicht verschmutzt sind.		































Programm			Option zur Auswahl zusätzlicher Funktionen
Wolle	2 kg	800	       
Kalt-40°C 	Schonendes Waschprogramm zum Waschen von Wolle, Seide und Kleidung, die von Hand gewaschen werden muss. Die maximale Temperatur beträgt 40°C. Dieses Programm hat einen kurzen Schleudergang. Die höchste Schleudergeschwindigkeit beträgt 800 U/min. Verwenden Sie bei diesem Programm keinen Weichspüler!		
Tierhaar entfernen	5 kg	1200	  
40°C 	Während dieses Programms werden Tierhaare von Ihren Kleidungsstücken entfernt. Das Waschprogramm beinhaltet ein automatisches Vorspülen. Reinigen Sie nach Abschluss des Waschprogramms das Glas an der Tür der Waschmaschine und den Pumpenfilter, in dem sich Tierhaare verfangen könnten. Wir empfehlen, das <i>Trommelreinigung</i> nach dem Waschen durchzuführen, um Tierhaare gründlich aus der Waschmaschine zu entfernen.		
Tägliche Wäsche	5 kg	1200	    
30°C 	Ein ideales Programm für leicht verschmutzte Freizeitkleidung, das die Farbe und die Stoffqualität bei optimierter Energieeffizienz erhält.		
Babykleidung	5 kg	1200	          
40°C-90°C 	Dieses Programm wird zum Waschen von Wäsche verwendet, die besondere Pflege erfordert. Wie Babykleidung oder Kleidung für Menschen, die an Hautallergien leiden. Das Waschprogramm beinhaltet ein automatisches Vorspülen.		
Hemden	5 kg	800	           
Kalt-40°C 	Dieses Programm wäscht die Kragen und Manschetten, ohne sie zu zerknittern. Die Wäsche erfolgt bei niedriger Temperatur, mit mehr Wasser und sanften Trommelbewegungen.		
Sport	3,5 kg	1000	         
Kalt-40°C 	Dieses Programm eignet sich zum Waschen von Kleidung mit Membranen, wasserdichter Kleidung und atmungsaktiver Kleidung, die einer einfachen Pflege bedarf. Es eignet sich für Sportbekleidung aus gemischten Materialien. Es kombiniert niedrige Temperaturen mit sanfter Bewegung. Verwenden Sie bei diesem Programm keinen Weichspüler!		















































Programm			Option zur Auswahl zusätzlicher Funktionen
Anti- Allergie	5 kg	1200	°C          
40°C–90°C 	Dieses Programm wird zum Waschen von normal bis stark verschmutzter Kleidung verwendet, die einer besonderen Pflege bedarf, wie z. B. Kleidung für Menschen mit sehr empfindlicher Haut oder Hautallergien. Wir empfehlen, die Kleidungsstücke auf links zu drehen, da so Haut- und andere Rückstände gründlich ausgewaschen werden. Sie können auch die Option auswählen, bei maximaler Temperatur und maximaler Schleudergeschwindigkeit zu waschen. Die eingestellte Temperatur wird in Kombination mit intensiver Bewegung länger als bei herkömmlichen Programmen aufrechterhalten.		
Bettwäsche	5 kg	1200	°C           
30°C–90°C 	Dieses Programm dient zum Waschen von Bettwäsche, Kissen und größeren Wäschestücken. Durch wöchentliches Waschen Ihrer Bettwäsche werden Hautrückstände und Milben entfernt.		
Jeans	5 kg	1200	°C          
Kalt–40°C 	Ein Programm für Denim und Jeans. Auf links waschen.		
Schuhe	5 kg	800	°C     
Kalt–40°C 	Ein Programm für Sportschuhe ohne Leder. Grobe Verschmutzungen sollten vor dem Waschen zuerst abgeburstet werden. Das Waschprogramm beinhaltet ein automatisches Vorspülen. Eine geringe zusätzliche Zuladung mit Handtüchern oder Reinigungstüchern erhöht die Reinigungsleistung und reduziert Geräusche. Keinen Weichspüler verwenden. Folgen Sie den Anweisungen auf dem Pflegeetikett.		
Feinwäsche	5 kg	800	°C    
Kalt–40°C 	Das Programm ist ideal für empfindliche Stoffe, da es den Verschleiß durch sanftes Waschen reduziert. Stoffe behalten ihre Qualität und ihre Lebensdauer verlängert sich.		
Trommelreinigung	/		
90°C	Dieses Programm dient zur Reinigung der Trommel und zur Entfernung von Waschmittelrückständen und Bakterien. Um das Programm auszuwählen, drehen Sie den Wahlschalter nach links oder nach rechts in die Position <i>Trommelreinigung</i> (Selbstreinigungsprogramm). Andere Zusatzfunktionen können nicht ausgewählt werden. Die Trommel muss leer sein. Fügen Sie kein Waschmittel oder Weichspüler hinzu! Sie können etwas Branntweinessig (ca. 2 dl) oder Natriumbicarbonat (1 EL oder 15 g) hineingeben für eine effektive Entkalkung. Wir empfehlen, das Programm mindestens einmal im Monat zu verwenden. Das Waschmittel kann in die manuelle Dosierkammer oder in die Trommel gegeben werden.		









Programm			Option zur Auswahl zusätzlicher Funktionen
Schleudern & Abpumpen	10 kg	1400	  
/	Verwenden Sie das Programm, wenn Sie die Wäsche nur schleudern oder das Wasser aus der nassen Wäsche ablassen möchten.		
Spülen & Weichspülen	10 kg	1400	   
/	Dieses Programm umfasst zwei Kaltspülgänge und einen kurzen Schleudergang. Das Programm eignet sich für Wäsche, die nur gespült werden muss.		

Die folgenden Waschprogramme können in der ConnectLife App ausgewählt werden:

Wenn Sie das Gerät mit der App verbunden haben, werden die Programme automatisch auf das Gerät übertragen.

Programm			Option zur Auswahl zusätzlicher Funktionen
 Pillow Kissen	5 kg	800	  
40°C  	Verwenden Sie dieses Programm zum Waschen von Decken, Mänteln, Westen oder Jacken. Legen Sie die Kleidungsstücke so in die Maschine, dass sie weder die Gummidichtung noch das Glas berühren.		
 New Clothes Neue Kleidung	5 kg	1200	  
30°C 	Ein Programm, das sich ideal für die Erstwäsche neuer Kleidungsstücke eignet, die Farbstoffe abgeben oder Textilveredelungsrückstände enthalten können.		
 Dark Clothes Dunkle Kleidung	5 kg	1200	  
40°C 	Dieses Programm hilft, die Intensität dunkler Farben zu erhalten.		
 Plush Toys Plüsch-tiere	5 kg	1000	  
30°C 	Ein Programm für Plüschtiere, schonend und effektiv.		
 Kids Wear Kinder- bekleidung	5 kg	1200	  
60°C   	Ein Programm für effektive Fleckenentfernung und verbesserte Hygiene. Ideal für die alltägliche Kinderkleidung. Das Waschprogramm beinhaltet ein automatisches Vorspülen.		

Programm			Option zur Auswahl zusätzlicher Funktionen
 Swimwear Bademode	5 kg	1000	  
30°C 	Ein Programm für Ihre empfindliche Badebekleidung, entfernt Salz und verlängert die Lebensdauer des Gewebes.		
 Waterproof Wasserfeste Kleidung	2,5 kg	800	 
  	Ein Programm zum Imprägnieren von Kleidungsstücken mit speziellen Mitteln, die die Wasserbeständigkeit erhöhen.		
 Tights / Stockings Strumpfhosen / Strümpfe	5 kg	1200	  
30°C 	Ein besonders schonendes Programm für feine und dehnbare Stoffe.		
 Lingerie Dessous	5 kg	800	  
30°C  	Ein schonendes Programm für feine, Spitzen- und dehnbare Stoffe. Die Verwendung eines Wäschesacks wird empfohlen.		
 Kitchen Towels Küchen- handtü- cher	5 kg	1200	  
60°C  	Ein Programm für stark verschmutzte Küchentücher wie Geschirrtücher und Handtücher.		
 Bleaching Bleichen	5 kg	1200	  
60°C 	Dieses Programm ist für die Verwendung mit chlorfreien Bleichmitteln vorgesehen. Es hilft, hartnäckige Flecken zu entfernen und die Leuchtkraft heller Textilien wiederherzustellen. Nur für Textilien geeignet, die als bleichbeständig gekennzeichnet sind.		
 Activewear Outdoorkleidung	5 kg	800	  
30°C   	Programm für Funktionsfasern und elastische Materialien, die häufig in Sportbekleidung verwendet werden.		
 Curtains Vorhänge	5 kg	800	  
30°C  	Ein schonendes Programm, das einen höheren Wasserstand und minimale mechanische Einwirkung verwendet, um Faltenbildung und Beschädigungen empfindlicher Dekorationsstoffe zu vermeiden.		

Programm			Option zur Auswahl zusätzlicher Funktionen
 Easy Care Pflegerleicht	5 kg	1000	  
40°C 	Ein Programm für Kleidung aus synthetischen und gemischten Fasern sowie für die einfache Pflege von Baumwolle. Bitte lesen Sie die Waschanweisungen sorgfältig durch.		
 Steam Refresh Auffrischen Dampf	1,5 kg		
/	eingestellt werden. Das Programm ermöglicht das Aufweichen und Desinfizieren von Kleidung. Die Dampf-Auffrischung reduziert oder eliminiert das Bügeln. Nach der Dampfauffrischung kann die Wäsche leicht feucht sein oder geringe Wasserreste enthalten.		



INFORMATION!

In Bezug auf den Energie- und Wasserverbrauch sind Programme, die bei niedrigeren Temperaturen arbeiten und länger dauern, in der Regel am effizientesten.



INFORMATION!

Geräusche und Restfeuchte werden durch die Schleudergeschwindigkeit beeinflusst: je höher die Schleudergeschwindigkeit im Schleuderzyklus ist, desto höher ist das Geräusch und desto niedriger ist der Restfeuchtegehalt.



INFORMATION!

Bei manueller Dosierung von Pulver- oder Flüssigwaschmitteln muss das ADS ausgeschaltet sein. Die Dosierung muss auch in Bezug auf Waschtemperatur, gewähltes Waschprogramm, Verschmutzungsgrad und Wasserhärte den Herstellerangaben entsprechen. Wenn in der Waschmaschine übermäßiges Schäumen auftritt oder Schaum durch den Dosierbehälter austritt, muss die gewaschene Wäsche gründlich gespült werden. Wählen Sie ohne Waschmittel zu verwenden ein Waschprogramm mit einer großen Menge Wasser.



INFORMATION!

Die maximale Wäschemenge in kg (für das Programm *Baumwolle*) ist auf dem Typenschild unter der Waschmaschinentür angegeben (siehe Kapitel *BESCHREIBUNG DER WASCHMASCHINE / Technische Daten auf dem Typenschild*).

Die maximale Beladung bzw. Nennbeladung gilt für Wäsche, die nach dem Standard IEC 60456 vorbereitet wurde.

Für bessere Waschergebnisse empfehlen wir Ihnen, beim Programm *Baumwolle* die Trommel nur 2/3 voll zu beladen.

**INFORMATION!**

Die Waschzeit kann sich wegen niedriger Wassertemperatur, niedriger Netzspannung und verschiedener Beladung ändern, was laufend auf dem Display angezeigt wird.

6.5 Wählen Sie die Zusatzfunktionen aus

Auswahl von Zusatzfunktionen

Sobald Sie ein Waschprogramm gewählt haben, können Sie für bestimmte Programme auch Zusatzfunktionen auswählen und anpassen.

Einige Funktionen können auch später ausgewählt und angepasst werden, während das Programm läuft. (Siehe Kapitel *GERÄTEEINSTELLUNGEN UND -ANPASSUNGEN*.)

Dies geschieht in zwei oder drei Schritten:

- **Auswahl der Funktion**(im Folgenden bezeichnet als **Auswahl**),
- **Einstellung der Funktionsstufe**, wenn die Funktion dies zulässt (im Folgenden bezeichnet als **Stufe / Beschreibung / Anzeige**),
- **Aktivierung der Funktion**(im Folgenden bezeichnet als **Aktivierung / Deaktivierung / Beenden**).

Wenn Sie keine zusätzlichen Funktionen auswählen möchten, drücken Sie die Start/Pause-Taste.

Die einzelnen Funktionen werden unten beschrieben.

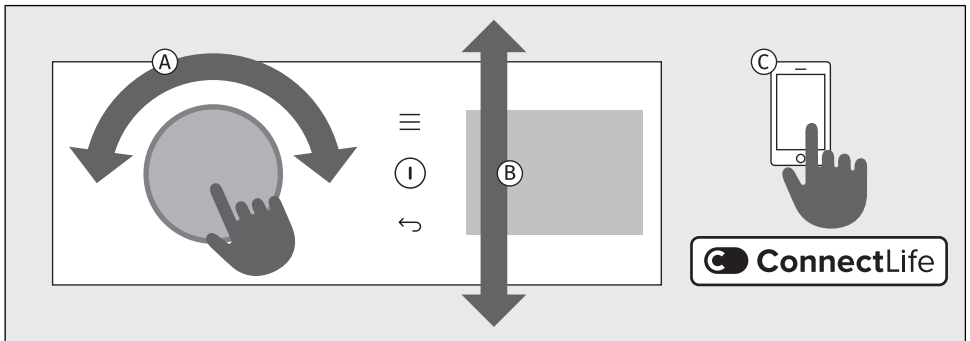

- A** Drehen Sie den Wahlschalter auf das gewünschte Programm. Bestätigen Sie die Auswahl, indem Sie den Wahlschalter nach innen drücken.
- B** Auf der rechten Seite des Display erscheinen zusätzliche Optionen und Funktionen in Form von Untermenüs (z. B. *Flecken*, *Modi*, *Temperatur*, *Schleuderdrehzahl*, *Extras*, usw.), die Sie auswählen können und die hervorgehoben sind.
Durch Drücken des Wahlschalters geben Sie die Einstellungen der ausgewählten Funktion ein. Durch Drehen des Wahlschalters nach links oder rechts bewegen Sie sich durch den Bereich und durch erneutes Drücken des Wahlschalters bestätigen Sie Ihre Auswahl.
- C** Sie können in der App auch weitere Programme auswählen **ConnectLife**. Befolgen Sie die Anweisungen in der App.



INFORMATION!

Wählt man die *Flecken* Option, wird die *Vorwäsche* Option deaktiviert.

Vorwäsche kann aktiviert werden, wenn das Fach *AutoDose (ADS)* oder *AutoDose* ausgewählt ist.



INFORMATION!

In dem *Flecken* Untermenü können Sie zwischen sechs verschiedenen Flecken wählen: *Schweiß / Gras / Rotwein / Fett / Tomate / Blut*.





Im Untermenü *Modi* haben Sie die Möglichkeit, drei verschiedene Modi auszuwählen: *Speichern / Leise / Intensiv*.





Vorwäsche befindet sich im Untermenü *Extras*.



Eine Reihe zusätzlicher Funktionen



Die Optionen der Zusatzfunktionen variieren je nach Programm.



	Temperatur Zur Änderung der Temperatur des ausgewählten Waschprogramms.
Auswahl:	Jedes Programm hat eine voreingestellte Temperatur, die bei einigen Programmen geändert werden kann. Drehen Sie den Wahlschalter nach links oder rechts, um die Waschttemperatur zu ändern. Die gewählte Temperatur leuchtet vollständig auf. Nach Auswahl der Kaltwäsche wird die <i>Kalt</i> Anzeige leuchten.
Aktivierung:	Die gewählte Temperatur wird auf dem Display angezeigt. Wenn die Einstellung nicht geändert werden kann, leuchtet die voreingestellte Einstellung teilweise auf.





	Schleuderdrehzahl (Schleuderrate/Pumpe Stopp/Abpumpen) Zur Änderung der Schleuderdrehzahl.
Auswahl:	Sie können die gewünschte Schleuderdrehzahl einstellen. Jedes Programm (außer Programme <i>Total Fresh, Refresh & Go</i> und <i>Trommelreinigung</i>) hat voreingestellte Schleuderdrehzahlen, die angepasst werden können. Die gewählte Schleuderdrehzahl leuchtet vollständig auf. <ul style="list-style-type: none"> • Wenn Sie den letzten Spülgang halten möchten, wählen Sie <i>Spülstopp</i> . Aktivieren Sie diese Funktion, um Knittern zu vermeiden, wenn Sie die Wäsche nicht sofort nach Zyklusende aus der Waschmaschine nehmen können. Die Taste <i>Start/Pause</i> und das Symbol  blinken. Bevor Sie fortfahren, können Sie die Schleuderdrehzahl einstellen. Um den Zyklus abzuschließen, müssen Sie die Taste <i>Start/Pause</i> drücken; bis dahin bleibt das Waschprogramm vor dem letzten Spülgang angehalten. Um fortzufahren, drücken Sie die Taste <i>Start/Pause</i>. Das Wasser wird abgepumpt und das Endschleudern durchgeführt.
Aktivierung:	Die gewählte Schleuderdrehzahl wird auf dem Display angezeigt. Wenn die <i>Spülstopp</i> -Funktion aktiviert ist, wird  auf dem Display beleuchtet.





	<p>Schnelle Wäsche (kürzere Waschzeit) Ein Schnellwaschgang.</p>
<p>Auswahl:</p>	<p>Wenn die Funktion aktiviert ist, wird das Waschprogramm mit einer kürzeren Waschkdauer ausgeführt. Es stehen zwei Möglichkeiten zur Auswahl (je nach ausgewähltem Waschprogramm).</p> <p>Nach Drücken der Taste  wird die Endprogrammzeit auf dem Display korrigiert. Wenn Sie das Waschprogramm noch weiter verkürzen möchten, drücken Sie die Taste  noch einmal; die Endprogrammzeit wird erneut korrigiert.</p> <p>Wenn Sie die Taste  erneut drücken, wird die Einstellung zurückgesetzt.</p> <ol style="list-style-type: none"> 1. Drücken : <i>Schnell</i> 2. Drücken : <i>Schneller</i> 3. Drücken : <i>Standard</i> – Standardwaschmodus (Voreinstellung) <p>Bei Verwendung des Programms <i>Baumwolle weiß</i> empfehlen wir, die Trommel nur bis 1/2 zu beladen.</p>
<p>Aktivierung:</p>	<p>Wenn die Einstellung nicht verfügbar ist, verkürzt sich die Waschzeit auf dem Display nicht.</p> <p>Wenn Sie die <i>Schnell</i>-Funktion ausgewählt haben, drücken Sie die <i>Start/Pause</i>-Taste, um das Programm zu starten.</p>





	Startzeitvorwahl Funktion zur Verzögerung des Endes des Waschvorgangs
Auswahl:	<p>Wählen Sie das gewünschte Programm und zusätzliche Funktionen. Schließen Sie die Luke.</p> <p>Drücken Sie die +-Taste zum Aufrufen der Einstellung <i>Extras</i>. Wählen Sie <i>Startzeitvorwahl</i> und <i>Endzeit festlegen</i>.</p> <p>Die Funktion <i>Startzeitvorwahl</i> kann bis zu 24 Stunden eingestellt werden: - bis zu 6 Stunden: in 30-Minuten-Schritten, - dann bis zu 24 Stunden: in 1-Stunden-Schritten.</p> <p>Drücken Sie den Wahlschalter, um die Verzögerungsendzeit zu bestätigen. Die Anzeige  leuchtet auf dem Display auf. Die Endzeit des Zyklus wird angezeigt.</p> <p>Beispiel für die Funktionseinstellung: Es ist jetzt 21:00 Uhr und Sie möchten, dass das Waschprogramm am nächsten Morgen um 6:00 Uhr abgeschlossen ist. Stellen Sie in diesem Fall die ENDE VERZÖGERN-Zeit auf 9 Stunden ein.</p>
Unterbrechung:	<ul style="list-style-type: none"> • Wenn Sie die <i>Startzeitvorwahl</i>-Funktion abbrechen möchten, während Sie sie einstellen, drücken Sie die +-Taste , wählen Sie <i>Startzeitvorwahl</i> und dann <i>Abbrechen</i>. • Sie können die Funktion auch unterbrechen, indem Sie den Auswahlsschalter auf ein anderes Programm drehen und ihn dann auf das zuvor ausgewählte Programm zurücksetzen. Wählen Sie die gewünschten Funktionen erneut aus und drücken Sie die Taste <i>Start/Pause</i>, um das Waschprogramm zu starten. • Wenn die <i>Startzeitvorwahl</i>-Funktion bereits läuft, drücken Sie die <i>Start/Pause</i>-Taste und dann <i>Programm Stoppen</i>, um das Programm zu beenden, oder <i>Startzeitvorwahl überspringen</i>, um die <i>Startzeitvorwahl</i>-Funktion abzubrechen.
Aktivierung:	<p>Drücken Sie die Taste <i>Start/Pause</i> zur Aktivierung. Nach der Aktivierung werden alle Waschparameter und ausgewählten Zusatzfunktionen auf dem Display angezeigt. Die Waschmaschine beginnt mit dem Countdown der eingestellten Zeit. Wenn der Countdown die Programmdauer erreicht (z. B. 2:30), startet das Waschprogramm automatisch.</p>





	Modi (Waschmodus) Zum Auswählen des Waschmodus.
Auswahl:	<p>Drücken Sie  <i>Modi</i>, um die Einstellungen aufzurufen, in denen Sie zwischen den Waschmodus-Optionen wählen.</p> <p>Sie können nur eine Option einstellen:</p> <ul style="list-style-type: none"> – <i>Speichern</i> – für Spar-Waschmodus (Wäsche, die Energie spart – geringerer Wasserverbrauch) oder – <i>Leise</i> – für Leise-Wasch- oder Nachtwaschmodus (Wäsche, die Geräusche reduziert und die Waschzeit verlängert) oder – <i>Intensiv</i> – für Intensiv-Waschmodus (Wäsche, die die Reinigungsleistung verbessert, mit zusätzlichem Wasser und verlängerter Waschzeit) oder – <i>Standard</i> – Standardwaschmodus (Voreinstellung).
Aktivierung:	<p>Die Funktion wird aktiviert, indem Sie den Wahlschalter drücken.</p> <p>Der Name des ausgewählten Waschmodus wird neben dem  -Symbol angezeigt, dann können Sie zusätzlich eine der anderen verfügbaren Funktionen wählen.</p>





	Flecken (Fleckenentfernung) Zum Entfernen verschiedener Arten von Flecken.
Auswahl:	<p>Drücken Sie <i>Flecken</i>, um die Einstellungen einzugeben, in denen Sie zwischen den Fleckenentfernungsoptionen wählen.</p> <p>Sie können nur eine Option einstellen:</p> <ul style="list-style-type: none"> – <i>Schweiß</i> oder – <i>Gras</i> (Gras, Erde ...) oder – <i>Rotwein</i> (Rotwein, Kaffee, Tee, ...) oder – <i>Fett</i> (Öl, Butter, Eier, Mayonnaise, Salatdressing, Maschinenöl ...) oder – <i>Tomate</i> (Tomatensauce, Marmeladen, Babynahrung, Kirschen, Chilisauce, Spinat ...) oder – <i>Blut</i> (Flecken organischen Ursprungs, Blut, Eier, Milch ...) oder – <i>Aus</i> (voreingestellt). <p>Wenn Sie die Funktion <i>Flecken</i> gewählt haben, können folgende Funktionen nicht gewählt werden: <i>Modi</i>, <i>Dampf</i>, <i>Zus. Spülung</i>, <i>Vorwäsche</i>, <i>Mehr Wasser</i>, <i>Knitterschutz</i>, <i>Schnell</i>, <i>Schneller</i>.</p>
Aktivierung:	<p>Die Funktion wird aktiviert, indem Sie den Wahlschalter drücken.</p> <p>Der Name des Fleckenentfernungsmodus wird neben dem  -Symbol angezeigt.</p>





	<p>Vorwäsche Zum Waschen von stark verschmutzter, vor allem mit hartnäckigem Oberflächen- schmutz verschmutzter Wäsche.</p>
Auswahl:	<p>Drücken Sie  <i>Extras</i>, um die Einstellungen einzugeben. Wählen Sie <i>Vorwäsche</i> aus und bestätigen Sie es. Die Markierung ✓ erscheint neben dem Text. Bestätigen Sie es, indem Sie die -Taste drücken. <i>Vorwäsche</i> kann nicht bei allen Programmen ausgewählt werden. Es kann nur ausgewählt werden, wenn der <i>Vorwäsche</i>-Text leuchtet. <i>Vorwäsche</i> und <i>Flecken</i>  kann nicht gleichzeitig ausgewählt werden. Wenn <i>AutoDose</i> ausgeschaltet ist, wird die Vorwäschefunktion nicht ausgeführt, auch wenn das Programm eine voreingestellte Vorwäsche hat.</p>
Aktivierung:	<p>Die Funktion ist aktiv, wenn  auf dem Display leuchtet.</p>

	<p>AutoDose (ADS)-System Funktion zur automatischen Dosierung von Flüssigwaschmittel und Weichspüler.</p>
Auswahl:	<p>Wenn <i>AutoDose</i> aktiviert ist, leuchtet das Symbol . Das Einstellverfahren ist beschrieben in Kapitel <i>GERÄTEEINSTELLUNGEN UND -ANPASSUNGEN/AutoDose (ADS)</i>. Wenn eines der Fächer leer ist und <i>AutoDose</i> für dieses Fach eingeschaltet ist, wird das -Symbol rot leuchten. Nachdem die Wäsche beendet ist, wird eine Warnung auf dem Display angezeigt.</p>
Aktivierung:	<p>Zum Starten des Waschens drücken Sie <i>Start/Pause</i>. Wird <i>AutoDose</i> eingeschaltet, wenn  auf dem Display aufleuchtet.</p>

	<p>Mehr Wasser (zusätzliches Wasser/hohes Wasserstand) Funktion zum Waschen von Wäsche mit einer größeren Wassermenge bei einigen Programmen.</p>
Auswahl:	<p>Für Wäsche mit höherem Wasserstand. Drücken Sie  <i>Extras</i>, um die Einstellungen einzugeben. Wählen Sie <i>Mehr Wasser</i> aus und bestätigen Sie es. Die Markierung ✓ erscheint neben dem Text. Bestätigen Sie es, indem Sie die -Taste drücken.</p>
Aktivierung:	<p>Die Funktion ist aktiv, wenn  auf dem Display leuchtet.</p>

	<p>Dampf (Dampfdesinfektion) Funktion zum Hinzufügen eines Dampfzyklus am Ende des Waschprogramms zur Desinfektion der Wäsche.</p>
Auswahl:	<p>Drücken Sie  <i>Extras</i>, um die Einstellungen einzugeben. Wählen Sie <i>Dampf</i> aus und bestätigen Sie es. Die Markierung ✓ erscheint neben dem Text. Bestätigen Sie es, indem Sie die -Taste drücken.</p>
Aktivierung:	<p>Die Funktion ist aktiv, wenn  auf dem Display leuchtet.</p>

	<p>Zus. Spülung (zusätzliche Endspülungen) Eine Funktion zur Lockerung und Reduzierung von Faltenbildung.</p>
<p>Auswahl:</p>	<p>Falls Sie die Anzahl der Spülgänge erhöhen möchten (+2), wählen Sie <i>Zus. Spülung</i>. Empfehlenswert vor allem für Personen mit sehr empfindlicher Haut und/ oder in Gegenden mit sehr weichem Wasser. Vom eingestellten Programm ist es abhängig, ob diese Einstellung ausgewählt werden kann. Drücken Sie  <i>Extras</i>, um die Einstellungen einzugeben. Wählen Sie <i>Zus. Spülung</i> aus und bestätigen Sie es. Die Markierung ✓ erscheint neben dem Text. Bestätigen Sie es, indem Sie die -Taste drücken.</p>
<p>Aktivierung:</p>	<p>Die Funktion ist aktiv, wenn  auf dem Display leuchtet.</p>

	<p>Knitterschutz (Knitterschutz) Eine Funktion zur Lockerung und Reduzierung von Faltenbildung.</p>
<p>Auswahl:</p>	<p>Die Verwendung dieser Funktion wird für die Pflege empfindlicherer Wäsche empfohlen. Sie können die Funktion wählen, wenn Sie die Wäsche nicht sofort nach Zyklusende aus der Waschmaschine nehmen. Die Funktion muss vor Programmstart aktiviert werden. Drücken Sie  <i>Extras</i>, um die Einstellungen einzugeben. Wählen Sie <i>Knitterschutz</i> aus und bestätigen Sie es. Die Markierung ✓ erscheint neben dem Text. Bestätigen Sie es, indem Sie die -Taste drücken.</p>
<p>Aktivierung:</p>	<p>Die Funktion ist aktiv, wenn  auf dem Display leuchtet.</p>
<p>Unterbrechung:</p>	<p>Eine Funktion kann jederzeit durch Drücken der Taste <i>Start/Pause</i> deaktiviert werden.</p>

	<p>OPTIMIERUNG DER WASCHZEIT Das Gerät erkennt mittels fortschrittlicher Technologie die Beladungsmenge am Anfang des Waschprogramms. Nach der Erkennung der Beladungsmenge passt das Gerät die Waschzeit automatisch an.</p>
<p>Auswahl:</p>	<p>Automatisch</p>
<p>Aktivierung:</p>	<p>Automatisch</p>

6.6 Waschprogramm starten

Starten des Programms

Schließen Sie die Waschmaschinentür und starten Sie das Waschprogramm, indem Sie die *Start/Pause*-Taste auf der rechten Seite des Displays drücken.

Pausieren, Stoppen und Ändern des Programms

Das Programm wird **vorübergehend pausiert** durch Drücken der *Start/Pause*-Taste. Die *Programm Stoppen*-Nachricht wird auf dem Display angezeigt. Wenn Sie die *Start/Pause*-Taste erneut drücken, wird das Programm wieder aufgenommen.

Sie stoppen das Programm durch Drücken der *Start/Pause*-Taste. Die *Programm Stoppen*-Nachricht wird auf dem Display angezeigt. Drücken Sie zur Bestätigung den Wahlschalter. Die Waschmaschine pumpt das Wasser ab und die *Programm abgeschlossen*-Nachricht wird auf dem Display angezeigt. Die Tür entriegelt sich nach einer gewissen Zeit.

Öffnen der Tür

Die Tür entriegelt sich nach Beendigung des Waschprogramms und kann geöffnet werden.

Sie kann auch nach dem Pausieren oder Stoppen des Waschprogramms geöffnet werden, vorausgesetzt der Wasserstand in der Waschmaschine ist ausreichend niedrig und die Wassertemperatur ist nicht zu hoch.



INFORMATION!

Wenn die Waschmaschine nicht an das Stromnetz angeschlossen ist oder während der Programmausführung die Stromversorgung ausfällt, kann die Waschmaschinentür nicht geöffnet werden. In diesem Fall muss die Waschmaschine ordnungsgemäß angeschlossen oder ein Servicetechniker kontaktiert werden.

Wäsche nachlegen/entnehmen während des Betriebs des Geräts

Drücken Sie die Taste *Start/Pause*; nach einer gewissen Zeit können Sie die Tür öffnen:

- Wenn die Wassertemperatur in der Trommel unter 50 °C liegt und der Wasserstand in der Trommel unter einem bestimmten Niveau ist (und die Waschmaschine nicht in der Endschleuderphase ist), sind die Bedingungen erfüllt, damit die elektronische Türverriegelung freigibt und die Waschmaschinentür entriegelt (die Taste *Start/Pause* blinkt und die Restzeit blinkt auf dem Display). Wenn die Wassertemperatur in der Trommel über 50 °C liegt, ist das Nachlegen von Wäsche während des Waschens nicht möglich.
- Wenn der Wasserstand zu hoch ist, muss zuerst das Wasser aus der Waschmaschinentrommel abgelassen werden.

Sie können die Waschmaschinentür öffnen und Wäsche in die Trommel legen oder herausnehmen. Zum Fortsetzen des Waschprogramms drücken Sie Taste *Start/Pause*.



INFORMATION!

Das Waschprogramm wird in jener Phase fortgesetzt, in welcher es unterbrochen wurde.



INFORMATION!

Wenn Sie während des Waschvorgangs eine größere Wäschemenge einfüllen, wird die Wäsche möglicherweise weniger effektiv gewaschen, da die Waschmaschine zunächst ein geringeres Gewicht der Wäscheladung erkennt und eine geringere Wassermenge einfüllt. Eine im Verhältnis zur Wäschemenge zu geringe Wassermenge kann auch zu Schäden an der Wäsche führen (Reibung der trockenen Wäsche) und die Waschzeit verlängern.

Stromausfall

Im Falle eines Stromausfalls wird das Programm unterbrochen. Wenn die Stromversorgung wiederhergestellt ist, wird die *Stromausfall*-Warnung auf dem Display mit einer Erklärung angezeigt. Nach 5 sek wird das Programm automatisch ab dem Punkt fortgesetzt, an dem es unterbrochen wurde.

Nachdem der Zyklus beendet ist, können Sie den Programmablauf überprüfen. Wenn während des Betriebs ein Fehler aufgetreten ist, wird ein rotes Ausrufezeichen neben dem Display des Programms angezeigt. Das Untermenü listet den Fehlertitel, die Fehlernummer, deren Erklärung und den Zyklus auf, in dem der Fehler aufgetreten ist. Wenn die Stromversorgung wiederhergestellt ist, wird das Programm an dem Punkt fortgesetzt, an dem es unterbrochen wurde.

6.7 Abschließen des Waschzyklus

Am Ende des Waschvorgangs ertönt ein akustisches Signal und *Programm abgeschlossen* wird auf dem Bildschirm angezeigt. 5 min nachdem das Programm beendet ist, wechselt das Gerät in einen stromsparenden Standby- oder Schlafmodus.

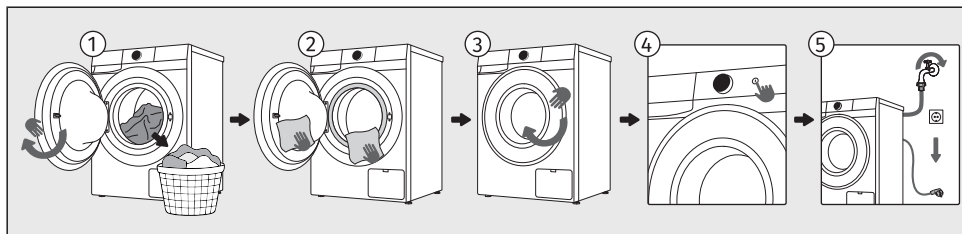

- 1 Öffnen Sie die Luke der Waschmaschine. Nehmen Sie die Wäsche aus der Trommel.
- 2 Wischen Sie nach jedem Waschgang die Gummidichtung und das Glas der Luke trocken.
- 3 Schließen Sie die Luke.
- 4 Schalten Sie die Waschmaschine aus (drücken Sie die *Ein/Aus* -Taste).
- 5 Schließen Sie die Wasserzufuhr. Ziehen Sie den Stecker des Anschlusskabels aus der Steckdose.



INFORMATION!

Entfernen Sie nach Programmende die Wäsche so schnell wie möglich aus der Trommel, um die Frische der Wäsche zu erhalten.

7. GERÄTEEINSTELLUNGEN UND -ANPASSUNGEN



Dieses Kapitel beschreibt, wie man:

- das System ADS einrichtet,
- das gewählte Programm und Funktionen speichert,
- Ihr Gerät mit zusätzlichen Einstellungen anpasst,
- das Menü Benutzereinstellungen aufruft.

Es gibt einige zusätzliche Einstellungen, die am Gerät vorgenommen werden können. So können Sie das Gerät weiter an Ihren persönlichen Gebrauch und Ihre Bedürfnisse anpassen.

Das Grundprinzip zur Auswahl zusätzlicher Einstellungen ähnelt der Auswahl von Funktionen. Siehe Kapitel *WASCHVORGANG, SCHRITT FÜR SCHRITT (1–7) / Eine Reihe zusätzlicher Funktionen*.

7.1 AutoDose (ADS)

	AutoDose (ADS) -System Automatische Waschmittel- und Weichspülerdosierung
Werkseinstellung:	<p>Das Gerät ist werkseitig aktiviert <i>AutoDose</i> für Weichspüler bei allen Waschprogrammen.</p> <p>Siehe Kapitel <i>Auswahl an Waschprogrammen</i>.</p> <p>Einstellung bei Auslieferung:</p> <ol style="list-style-type: none">1. die Dosierungsstufe für das Tank A / Weichspüler Fach für Weichspüler ist werkseitig auf Niveau Mittel voreingestellt und2. das AUTODOSE B Fach ist nur für Reinigungsmittel bestimmt. Ist Tank B voreingestellt auf Mittel. <p>Siehe Kapitel / <i>WASCHVORGANG, SCHRITT FÜR SCHRITT (1–7) Befüllen der automatischen Dosierfächer</i>.</p> <p>Die <i>AutoDose</i>-Funktion ist eingeschaltet; das -Symbol auf dem Startbildschirm leuchtet auf.</p>

Allgemeine Einstellungen für alle Waschprogramme:	<p>Die <i>AutoDose</i> Systemeinstellungen, die gespeichert werden und für alle Waschprogramme gelten:</p> <ol style="list-style-type: none">1. drücken Sie die -Taste zum Aufrufen des <i>Einstellungen</i>-Menüs. Wählen Sie die <i>AutoDose</i>-Option,2. wenn Sie <i>Ein/Aus</i> wählen, schalten Sie das <i>AutoDose</i> -System ein oder aus,3. wenn Sie <i>Tank A</i> wählen, können Sie das AUTODOSE A Fach zur Dosierung des Weichspülers oder Waschmittels einstellen und die Dosierungsstufe einstellen,4. wenn Sie <i>Tank B</i> wählen, können Sie das AUTODOSE B Fach zur Dosierung des Waschmittels einstellen und die Dosierungsstufe einstellen.
--	--

<p>Einstellung für das aktuell ausgewählte Waschprogramm:</p>	<p>Die <i>AutoDose</i> Systemeinstellungen, die nur für das aktuell ausgewählte Waschprogramm gelten und nicht gespeichert werden:</p> <ol style="list-style-type: none"> 1. wählen Sie ein Waschprogramm, 2. drücken Sie die \pm-Taste zum Aufrufen des <i>Extras</i>-Menüs. Wählen Sie die <i>AutoDose</i>-Option, 3. wenn Sie <i>Tank A</i> wählen, können Sie das AUTODOSE A Fach zur Dosierung des Weichspülers oder Waschmittels und der Dosierungsstufe einstellen, je nach Voreinstellung im \equiv <i>Einstellungen</i> menü. Wenn Sie zuvor Weichspüler ausgewählt haben, können Sie nur die Dosierungsstufe ändern oder die Weichspülerdosierung ausschalten. Wenn Sie zuvor Waschmittel ausgewählt haben, können Sie nur die Reinigungsmitteldosierung ändern oder die Dosierung ausschalten. 4. Wenn Sie <i>Tank B</i> wählen, können Sie das AUTODOSE B Fach zur Dosierung des Waschmittels einstellen und die Dosierungsstufe einstellen, abhängig von der Voreinstellung im \equiv <i>Einstellungen</i> -Menü. Sie können nur die Dosierung ändern oder die Dosierung ausschalten.
--	--

<p>Einstellen des Fachs A <i>Weichspüler</i> <i>Waschmittel</i></p>	<p>Einstellen des Weichspülers oder Waschmittels im Fach AUTODOSE A</p> <p>Es ist möglich, drei Dosierungsstufen zu wählen: <i>Niedrig</i> = niedrige Dosierrate <i>Mittel</i> = mittlere Dosierrate <i>Hoch</i> = hohe Dosierrate <i>Aus</i> = automatische Dosierung ist ausgeschaltet. In diesem Fall nimmt das Gerät keinen Wirkstoff aus diesem Fach.</p> <p>Wenn Sie Weichspüler in das AUTODOSE A Fach gießen, müssen Sie Weichspüler (<i>Weichspüler</i>) in den Einstellungen wählen.</p> <p>Beispiel für eine Einstellung: <i>Tank A / Weichspüler / Mittel</i>; <i>Tank A / Waschmittel / Aus</i>.</p> <p>Speichern Sie die Einstellungen und verlassen Sie das Menü durch Drücken der \rightarrow-Taste.</p>
<p>Einstellen des Fachs B <i>Waschmittel</i></p>	<p>Einstellen des Waschmittels im Fach AUTODOSE B</p> <p>Es ist möglich, drei Dosierungsstufen zu wählen: <i>Niedrig</i> = niedrige Dosierrate <i>Mittel</i> = mittlere Dosierrate <i>Hoch</i> = hohe Dosierrate <i>Aus</i> = automatische Dosierung ist ausgeschaltet. In diesem Fall nimmt das Gerät keinen Wirkstoff aus diesem Fach.</p> <p>Speichern Sie die Einstellungen und verlassen Sie das Menü durch Drücken der \rightarrow-Taste.</p>
<p>Aktivierung:</p>	<p>Um fortzufahren, drücken Sie die <i>Start/Pause</i>-Taste, um das Waschprogramm zu starten.</p>

**INFORMATION!**

Die Verwendung anderer, nicht homogenisierter oder selbst hergestellter Flüssigwaschmittel kann zu Fehlfunktionen des **ADS**. führen. Die Beseitigung solcher Funktionsstörungen wird von der Garantie nicht gedeckt.

Die Funktion des **ADS** wird mit Flüssigwaschmitteln der weltweit führenden Hersteller getestet. Unterschiedliche Flüssigwaschmittel oder Weichspüler dürfen nicht gemischt werden. Beim Wechsel des Flüssigwaschmittels müssen die Behälter gereinigt werden.

**INFORMATION!**

Wenn **ADS** ausgeschaltet ist, kann die **Vorwäsche**-Funktion im Programm nicht gewählt werden.

**INFORMATION!**

Vor dem Start des Waschprogramms können Sie die Dosiereinstellungen jederzeit ändern.

**INFORMATION!**

Wenn eines der ADS Fächer leer ist, leuchtet das  -Symbol rot auf. Am Ende des Zyklus erscheint eine Warnung in *Übersicht*, was darauf hinweist, dass der Weichspüler/das Waschmittel erschöpft ist.

Wenn die Dosierung aus dem Fach A oder B in den Einstellungen (eingestellt auf *Aus*) ausgeschaltet ist, meldet das Gerät nicht, dass das Fach leer ist. Vor dem nächsten Waschzyklus füllen Sie die Fächer für automatische Dosierung.



Dosierbehälter des ADS-Systems

**INFORMATION!**



Bei dem **ADS**-System ist die Reinigung besonders wichtig, da ein ungereinigter Behälter die Funktion des Systems beeinträchtigt.

**INFORMATION!**

Der **ADS**-Dosierbehälter darf nur mit flüssigem Waschmittel und flüssigem Weichspüler befüllt werden!

Symbole der Fächer des Dosierbehälters	
liquid 	Flüssigwaschmittel (Fach für manuelle Waschmittelzugabe)
powder 	Pulverwaschmittel (Fach für manuelle Waschmittelzugabe)
manual detergent	manuelle Waschmittelzugabe
AUTODOSE 	Flüssigweichspüler

Symbole der Fächer des Dosierbehälters

	Flüssigwaschmittel
	Der gereinigte Dosierbehälter kann in der Spülmaschine gereinigt werden (max. zulässige Waschtemperatur 55 °C)



7.2 Speichern von Programm und gewählten Funktionen

Sie können die Standardeinstellungen jedes Waschprogramms ändern und für eine einfachere persönliche Nutzung speichern.

	<p>Einstellungen gespeichert Funktion zum Speichern Ihrer Einstellungen für ausgewählte Programme und Funktionen.</p>
Auswahl:	Wenn die Einstellungen von den Standardwerten (werkseitig voreingestellt) abweichen, wird das ♥-Symbol neben dem Programmnamen angezeigt.
Aktivierung:	<p>Sie können ein Lieblingsprogramm mit den ausgewählten zusätzlichen Einstellungen speichern:</p> <ul style="list-style-type: none"> • bevor Sie das Programm starten, • während einer vorübergehenden Pause (durch Drücken der +/-Taste) oder • am Programmende (beim Öffnen der Tür erscheint automatisch die Programm-Speicherfunktion). <p>Das Programm bleibt gespeichert, bis Sie es mit demselben Verfahren erneut ändern oder wenn Sie die persönlichen Einstellungen auf die Werkseinstellungen zurücksetzen (siehe Kapitel unten).</p>

	<p>AdaptTech Automatische Funktion zum Speichern häufig verwendeter Programme und Funktionen.</p>
Aktivierung:	Wenn ein Waschprogramm dreimal hintereinander verwendet wird, wird diese Einstellung als Standard gespeichert und immer vorgeschlagen, wenn Sie dieses Waschprogramm auswählen. Wenn Sie die Einstellungen eines Waschprogramms manuell speichern, wird die AdaptTech -Funktion für dieses Waschprogramm deaktiviert. Das Programm bleibt gespeichert, bis Sie die persönlichen Einstellungen auf die Werkseinstellungen zurücksetzen (siehe Kapitel unten).

7.3 Zusätzliche Geräteeinstellungen

	<p>Kindersicherung Ein Sicherheitsmerkmal.</p>
<p>Aktivierung:</p> 	<p>Solange die Kindersicherung aktiviert ist, können Programm, Einstellungen oder Zusatzfunktionen nicht geändert werden.</p> <p>Mit dieser Einstellung sperren Sie das Display, damit Kinder den Zyklus nicht versehentlich starten oder ändern können.</p> <p>Drücken Sie \oplus, um das Menü aufzurufen und die <i>Kindersicherung</i>-Funktion auszuwählen. Bestätigen Sie die Aktivierung der <i>Kindersicherung</i> -Funktion, indem Sie den Wahlschalter drücken. Wenn Sie eine beliebige Taste berühren oder den Wahlschalter verwenden, zeigt das Display an, dass die <i>Kindersicherung</i> -Funktion aktiv/eingeschaltet ist.</p> <p>Die Funktion kann auch während des Programms mit dem oben beschriebenen Verfahren aktiviert werden.</p> <p>Wenn die Kindersicherung aktiviert ist, können das Programm oder zusätzliche Funktionen nicht geändert werden. Sie bleibt auch nach dem Ausschalten des Geräts aktiv, sodass Sie sie ausschalten müssen, bevor Sie ein neues Programm wählen.</p>
<p>Deaktivierung:</p>	<p>Um die Kindersicherung auszuschalten (zu deaktivieren), halten Sie \oplus für 3 sek gedrückt.</p> <p>Auf die gleiche Weise kann die Funktion <i>Kindersicherung</i> während des Waschprogramms ausgeschaltet werden.</p>

	<p>Fernsteuerung Funktion zur Fernsteuerung.</p>
<p>Beschreibung:</p>	<p>Um diese Funktion zu nutzen, muss das Gerät mit dem Netzwerk verbunden sein, siehe Kapitel <i>VOR DEM ERSTEN GEBRAUCH</i>.</p> <p>Die Fernsteuerung ist nach der Aktivierung 24 Stunden lang verfügbar, auch wenn das Gerät in den Bereitschaftszustand wechselt (das Symbol \oplus leuchtet). Während dieser Zeit ist die Tür verriegelt und kann nicht geöffnet werden. Beenden Sie die Fernsteuerung, indem Sie die <i>Start/Pause</i>-Taste drücken oder das Gerät ausschalten. Fahren Sie mit der Bedienung des Geräts in der ConnectLife-App fort, wo Sie aus mehreren Optionen wählen können (Auswahl, Start, Überwachung und Stoppen des Programms sowie weitere zusätzliche Einstellungen, ...)</p> <p>Der Betrieb der Waschmaschine kann pausiert oder gestoppt werden durch die Wahl von <i>Start/Pause, Kleidung hinzufügen ...</i></p> <p>Einige Optionen können vollständig aus der Ferne umgesetzt werden, andere erfordern Ihre physische Anwesenheit, wie z. B. das Nachlegen von Wäsche während eines Waschzyklus (<i>Kleidung hinzufügen</i>).</p>
<p>Auswahl:</p>	<p>Nachdem Sie die Wäsche geladen haben, schließen Sie die Tür der Waschmaschine. Drücken Sie \oplus zum Aufrufen des Menüs und wählen Sie <i>Fernsteuerung</i>. Folgen Sie den Bildschirmanweisungen.</p>
<p>Aktivierung:</p>	<p>Fahren Sie mit den Aktivitäten in der App fort (Programm wählen, Zusatzfunktionen einstellen und Trocknen starten).</p>

7.4 Menü Benutzereinstellungen

Drücken Sie die \equiv -Taste, um das Menü Benutzereinstellungen aufzurufen, und wählen Sie *Einstellungen* aus. Verwenden Sie den Wahlschalter, um durch die verfügbaren Benutzereinstellungen zu wechseln.

Wenn Sie die gewünschte Einstellung erreicht haben, drehen Sie den Wahlschalter nach links oder rechts, um zwischen den verfügbaren Optionen zu wechseln.

Drücken Sie den Wahlschalter nach innen, um die gewünschte Option einzugeben; die Einstellung wird gespeichert und Sie kehren zur vorherigen Einstellungsebene zurück.

Drücken Sie die Taste \rightarrow zum Beenden.

Sie können folgende Einstellungen ändern:

	Ton Ein/Aus Option zum Ausschalten oder Einstellen der Lautstärke.
Mögliche Einstellungen: <i>Lautstärke</i> <i>Benachrichtigungen</i> <i>Interaktionen</i>	Sie können die folgenden 3 Einstellungen ändern: <ol style="list-style-type: none">1. Lautstärke zum Einstellen der Lautstärke. Mögliche Einstellungen der Lautstärke:<ul style="list-style-type: none">• <i>Niedrig</i> = Lautstärke leise (Voreinstellung),• <i>Hoch</i> = Lautstärke laut,• <i>Ein/Aus</i> = Ton aus.2. Benachrichtigungen zum Ein- oder Ausschalten des Benachrichtigungstons am Display. Mögliche Einstellungen:<ul style="list-style-type: none">• <i>An</i> = Ton an, wenn eine Benachrichtigung angezeigt wird,• <i>Aus</i> = Ton aus, wenn eine Benachrichtigung angezeigt wird.3. Interaktionen zum Ein- oder Ausschalten des Betriebstons. Mögliche Einstellungen:<ul style="list-style-type: none">• <i>An</i> = Ton an, wenn Sie eine Taste drücken oder den Wahlschalter drehen,• <i>Aus</i> = Ton aus, wenn Sie eine Taste drücken oder den Wahlschalter drehen. <p>Wenn der Ton ausgeschaltet ist, gibt es am Ende des Waschprogramms kein akustisches Signal.</p>

	Sprache Option zum Ändern der Sprache auf der Benutzeroberfläche.
	Drehen Sie den Wahlschalter, um durch die Sprachenliste zu blättern (siehe Kapitel <i>VOR DEM ERSTEN GEBRAUCH / Erste Geräteeinstellungen</i>). Die Sprachauswahl ist nicht verfügbar, während ein Zyklus läuft.



Trommel-Licht Option zum Einstellen der Trommelbeleuchtung.

**Mögliche
Einstellun-
gen:**
Ein/Aus
Licht Farbe

Sie können die Trommelbeleuchtung ein- oder ausschalten und die Beleuchtungsfarbe auswählen.

1. **Trommel-Licht**
 - *An* (voreingestellt)
 - *Aus*
2. **Licht Farbe**
 - *Weiß & Blau* (voreingestellt)
 - *Weiß*
 - *Blau*



Bildschirmhelligkeit Option zum Einstellen der Helligkeit auf dem Display.

Display:
*Dosierungs-
stufe 1*
*Dosierungs-
stufe 2*
*Dosierungs-
stufe 3*

Die voreingestellte Helligkeit ist *Dosierungsstufe 3* (100%).
Mögliche Einstellungen:

1. *Dosierungsstufe 1* = 30% Helligkeit
2. *Dosierungsstufe 2* = 50% Helligkeit
3. *Dosierungsstufe 3* = 100% Helligkeit



Programme verwalten

Anzeige der Programme und Bearbeiten ihrer Reihenfolge.

Display:
Position
Sichtbarkeit

In dieser Einstellung können Sie einstellen, wie die Programme auf dem Display angezeigt werden, und ihre Reihenfolge auf dem Display ändern.

1. **Position** zum Ändern der Reihenfolge der Programme.
Drehen Sie den Wählschalter, um das Programm (in größeren Buchstaben dargestellt) hervorzuheben, das Sie in eine andere Position bewegen möchten, und bestätigen Sie mit dem Wählschalter. Neben dem Programm werden Pfeile angezeigt, die darauf hinweisen, dass es zum Bewegen bereit ist. Drehen Sie den Wahlschalter nach links oder rechts, um das ausgewählte Programm in die gewünschte Position zu bringen. Bestätigen Sie, indem Sie den Auswahlschalter drücken. Die Pfeile verschwinden. Das Programm wird nun verschoben.
2. **Sichtbarkeit** zum Einstellen des Programm-Displays am Display.
Drehen Sie den Wahlschalter, um das Programm hervorzuheben, das nicht auf dem Display angezeigt werden soll, und drücken Sie den Wahlschalter. Zwei Optionen werden angezeigt:
 - **Anzeigen** das Programm ist sichtbar auf dem Display,
 - **Ausblenden** das Programm ist nicht sichtbar auf dem Display.

Wenn das Programm nicht in der Programmliste auf dem Startbildschirm angezeigt werden soll, wählen Sie *Sichtbarkeit* in der *Ausblenden* Einstellung.

Das Programm wird an das Ende der Liste in der *Programme verwalten* Einstellung verschoben, und  wird daneben angezeigt.

Alle Programme, die in der Programmliste auf dem Startbildschirm sichtbar sind, haben  neben ihrem Namen.

Wenn Sie das Gerät mit der **ConnectLife**-App verbunden haben, werden alle in der App verfügbaren Programme in *Programme verwalten* angezeigt. Markieren Sie das gewünschte Programm mit *Anzeigen*, um es aufzudecken.

Ein aufgedecktes Programm wird immer am Ende der Programmliste platziert.



WLAN-Einstellungen

Option zum Aktivieren oder Deaktivieren der Wi-Fi Verbindung.

Display:
An
Aus

In dieser Einstellung können Sie die Wi-Fi-Verbindung ein- oder ausschalten.
Zum Anschließen des Geräts an die **ConnectLife**-App, siehe Kapitel *VOR DEM ERSTEN GEBRAUCH* / *Erster Anschluss an ein Wi-Fi Netzwerk*.



Wasserhärte

Option zum Einstellen der Wasserhärte.

Display:
Weich
Mittel
Hart

Die Wasserhärte ist auf Stufe *Mittel* voreingestellt.

Verfügbare Einstellungen sind:

Weich = weiches Wasser

Mittel = mittelhartes Wasser

Hart = hartes Wasser

	<p>Reset auf Standard Setzen Sie alle Geräteeinstellungen auf die Standardeinstellungen zurück.</p>
<p>Display: <i>Bestätigen</i> <i>Abbrechen</i></p>	<p>Drücken Sie <i>Bestätigen</i>, um alle Einstellungen auf die Standardeinstellungen zurückzusetzen (Ihre eigenen Einstellungen und alle gespeicherten Programme werden gelöscht). Dies hat keine Auswirkungen auf die Sprachauswahl. Das Gerät kehrt automatisch zum Startbildschirm zurück.</p>
<p>Beenden:</p>	<p>Wenn Sie <i>Reset auf Standard</i> nicht zurücksetzen möchten, drücken Sie <i>Abbrechen</i> zum Beenden. Sie kehren einen Schritt zurück zum vorherigen Display.</p>

	<p>Werkseinstellung Löscht alle Einstellungen und stellt die Werkseinstellungen wieder her.</p>
<p>Display: <i>Bestätigen</i> <i>Abbrechen</i></p>	<p>Drücken Sie <i>Bestätigen</i>, um alle Einstellungen auf die Werkseinstellungen zurückzusetzen (Ihre eigenen Einstellungen und alle gespeicherten Programme werden gelöscht). Das Gerät wechselt automatisch zur Sprachauswahl.</p>
<p>Beenden:</p>	<p>Wenn Sie <i>Werkseinstellung</i> nicht zurücksetzen möchten, drücken Sie <i>Abbrechen</i> zum Beenden. Sie kehren einen Schritt zurück zum vorherigen Display.</p>

7.5 Statistiken

	<p>Zyklen Funktion zum Überprüfen der abgeschlossenen Waschgänge des Geräts.</p>
<p>Display: <i>Zyklen</i></p>	<p>Drücken Sie <i>Zyklen</i> zum Anzeigen der Anzahl der abgeschlossenen Zyklen.</p>

	<p>Fehler Funktion zum Überprüfen der zuletzt erkannten Fehler der Waschmaschine.</p>
<p>Display: <i>Fehler</i></p>	<p>Drücken Sie <i>Fehler</i> zum Durchblättern der letzten Fehler. Der Fehlercode wird angezeigt, siehe Kapitel <i>FEHLERBEHEBUNG UND WARTUNG / Anzeige der Meldungstabelle</i>.</p>

8. REINIGUNG UND PFLEGE

Dieses Kapitel beschreibt, wie man:

- das Äußere der Waschmaschine reinigt,
- die Waschmittelschublade reinigt,
- den Wasserzulaufanschluss und die Türdichtung reinigt,
- den Pumpenfilter reinigt.



ELEKTROSCHOCK!

Trennen Sie die Waschmaschine vor dem Reinigen unbedingt vom Stromnetz.

8.1 Reinigung der Außenflächen des Geräts



WARNUNG!

Stromschlaggefahr.

Auch wenn die Waschmaschine ausgeschaltet ist, steht sie noch einige Zeit unter Spannung. Ziehen Sie vor der Reinigung oder Wartung immer das Netzkabel ab.



WARNUNG!

Schäden, die durch Wasser verursacht werden können.

Reinigen Sie die Waschmaschine nicht mit einem Wasserstrahl, da Wasser in das Gerät eindringen und seine Komponenten beschädigen könnte.



WARNUNG!

Schäden, die durch Reinigungsmittel verursacht werden können.

Verwenden Sie keine Lösungsmittel oder Reinigungsmittel, welche die Waschmaschine beschädigen können (beachten Sie die Hinweise des Reinigungsmittelherstellers).

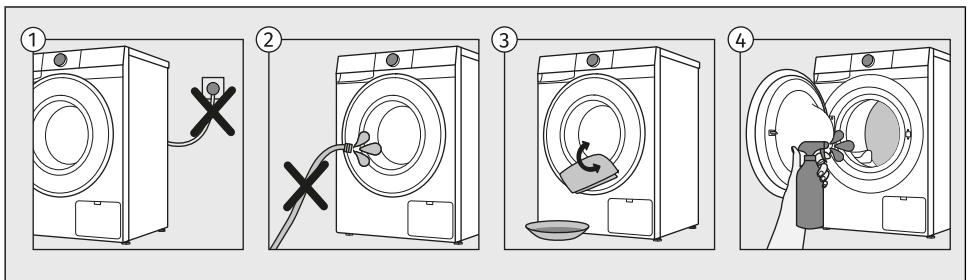

- 1 Trennen Sie die Waschmaschine vor dem Reinigen unbedingt vom Stromnetz.
- 2 Gerät nicht mit einem Wasserstrahl reinigen!
- 3 Reinigen Sie die Außenflächen der Waschmaschine und das Display mit einem weichen Baumwolltuch und etwas Wasser.
- 4 Reinigen Sie die Trommel mit einem weichen Baumwolltuch und einem geeigneten Reinigungsmittel.

8.2 Reinigung des Dosierbehälters



INFORMATION!

Die Reinigung des ADS-Systems ist sehr wichtig für die einwandfreie Funktion des Gerätes! Reinigen Sie den leeren Dosierbehälter des ADS-Systems regelmäßig, mindestens einmal im Monat oder bei jeder zweiten Befüllung.

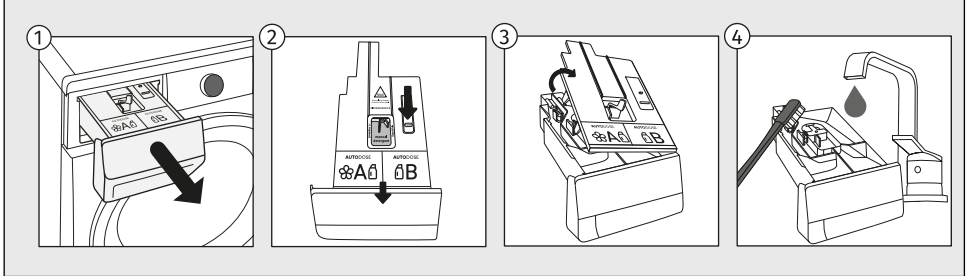

- 1 Sie können den Dosierbehälter durch Drücken des Dornes aus dem Gehäuse herausnehmen.
- 2 Nehmen Sie den Deckel des Dosierbehälters ab, indem Sie die Halterung an der Rückseite des Dosierbehälters lösen.
- 3 Den Dosierbehälter und den Deckel des Dosierbehälters mit einer Bürste unter fließendem Wasser reinigen und anschließend trocknen.
- 4 Den gereinigten und getrockneten Dosierbehälter wieder in das Gerät einsetzen und bis zum Anschlag in die Öffnung zurückschieben.

8.3 Reinigung des Filters des Zulaufschlauchs, des Gehäuses des Dosierbehälters und der Gummidichtung der Luke

Um die Bildung von Kalk und Schmutz in Teilen der Waschmaschine zu vermeiden, die mit Wasser und Waschmittel oder Weichspüler in Berührung kommen, reinigen Sie diese Teile mehrmals. Dies verlängert die Lebensdauer der Waschmaschine und erhöht ihre Effizienz. Siehe Kapitel unten.

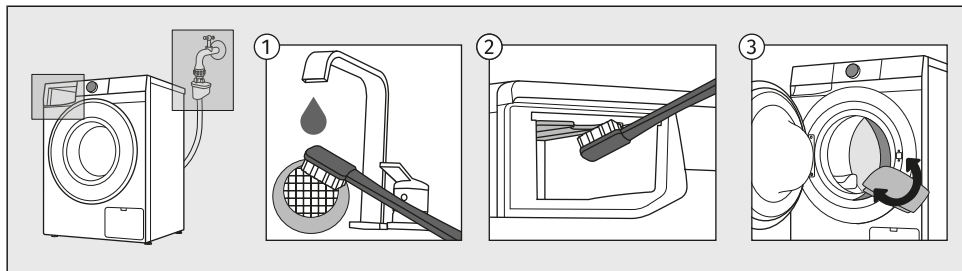

- 1 Schließen Sie den Wasserzulauf, schrauben Sie den Wasserzulaufschlauch ab und reinigen Sie das Sieb im Schlauchanschluss.
- 2 Ziehen Sie den Dosierbehälter heraus und reinigen Sie den gesamten Einspülbereich der Waschmaschine, insbesondere die Düsen an der Oberseite des Einspülfachs, mit einer Bürste.
- 3 Wischen Sie nach jedem Waschgang die Türdichtung aus Gummi ab und entfernen Sie alle Gegenstände, die möglicherweise in der Dichtung steckengeblieben sind, um die Lebensdauer zu verlängern.

8.4 Reinigung des Pumpenfilters



INFORMATION!

Beim Reinigen kann etwas Wasser aus dem Gerät fließen, deswegen ist es empfehlenswert, ein saugfähiges Tuch auf den Boden zu legen.

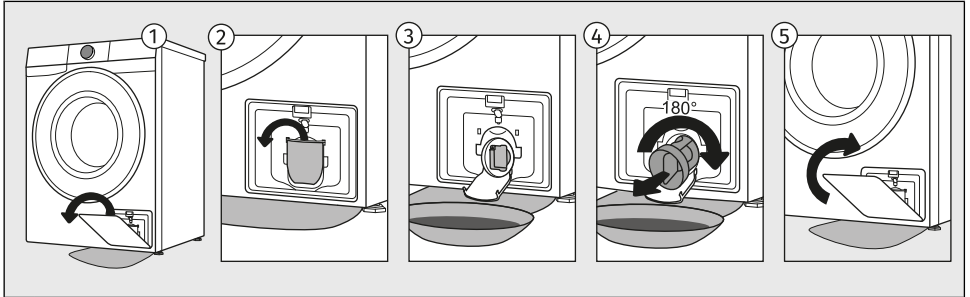

- 1 Die Filterabdeckung öffnen und aus dem Gehäuse des Geräts nehmen.
- 2 Öffnen Sie den Wasserablauftrichter vor der Reinigung des Pumpenfilters. Drehen Sie den Pumpenfilter langsam gegen den Uhrzeigersinn und ziehen Sie ihn heraus. Nehmen Sie den Pumpenfilter heraus, damit das Wasser langsam herausfließt.
- 3 Reinigen Sie den Pumpenfilter unter fließendem Wasser.
- 4 Entfernen Sie alle Gegenstände und Unreinheiten aus dem Filtergehäuse und vom Laufrad. Setzen Sie den Pumpenfilter wieder ein und schrauben Sie ihn im Uhrzeigersinn fest. Die Dichtflächen müssen sauber sein, damit die Dichtigkeit gewährleistet ist.
- 5 Setzen Sie die Filterabdeckung wieder in das Gehäuse des Geräts ein.



INFORMATION!

Wir empfehlen eine regelmäßige Reinigung des Pumpenfilters einmal im Monat. Bei sehr flauschiger, stark verschmutzter oder alter Wäsche, tun Sie es öfter.

9. FEHLERBEHEBUNG UND WARTUNG

In diesem Kapitel erfahren Sie:

- wie Sie bei Störungen oder Problemen während des Waschens vorgehen,
- Beschreibungen von Warnungen, Hinweisen und Fehlermeldungen, die auf dem Display angezeigt werden,
- wann und wie Sie den Kundendienst kontaktieren,
- was im Garantiefall zu tun ist und was die Garantie abdeckt,
- wo Sie Ersatzteile bestellen können.

9.1 Was bei Problemen zu tun ist?

Die Waschmaschine überprüft automatisch den Betrieb einzelner Funktionen während des Waschens. Wenn sie Unregelmäßigkeiten erkennt, meldet sie einen Fehler, indem sie (EXX) und die Fehlerbeschreibung auf dem Display anzeigt. Wenn die Maschine trotz der festgestellten Unregelmäßigkeit den Waschzyklus fortsetzt, wird *Programm abgeschlossen* auf dem Display angezeigt, nachdem das Programm beendet wurde, und ein rotes Ausrufezeichen wird neben *Übersicht* angezeigt. Betreten Sie *Übersicht*, um die Störung/den Fehler anzuzeigen. Aufgrund externer Störungen (z. B. elektrische Installation) können verschiedene Fehler angezeigt werden (siehe Kapitel unten).

In diesem Fall:

- Schalten Sie die Waschmaschine aus, warten Sie ein paar Sekunden oder ziehen Sie den Netzstecker aus der Steckdose.
- Schalten Sie das Gerät wieder ein und wiederholen Sie das Waschprogramm.
- Die meisten Fehler während des Betriebs können vom Benutzer behoben werden (siehe das folgende Kapitel).
- Wenn der Fehler erneut auftritt, wenden Sie sich an eine autorisierte Serviceeinheit.
- Reparaturen dürfen nur von einem qualifizierten Fachmann durchgeführt werden.



INFORMATION!

Lärm und Vibrationen – prüfen Sie, ob das Gerät in die waagrechte Position ausgerichtet ist und ob die Sicherungsmuttern an den Gerätefüßen festgeschraubt sind.

Das UKS - Unwuchtsystem

Falls die Wäschestücke in der Trommel ungleichmäßig angeordnet sind oder sich die Wäsche zu Klumpen formt, kann dies zu Vibrationen und Lärm beim Betrieb des Geräts führen. Die Waschmaschine erkennt dies und das Unwuchtsystem UKS wird aktiviert.

Geringere Beladungen der Waschmaschine (z.B. ein Handtuch, eine Jacke, ein Bademantel, usw.) oder Wäsche mit besonderen geometrischen Eigenschaften können nur sehr schwer gleichmäßig in der Trommel angeordnet werden (z.B. Pantoffeln, größere Wäschestücke, usw.). Deswegen unternimmt das Gerät mehrere Versuche, die Wäschestücke gleichmäßig in der Trommel anzuordnen. Dadurch wird das Waschprogramm etwas verlängert. In extremen Fällen kann es passieren, dass das Programm wegen der ungünstigen Bedingungen ohne Schleudergang abgeschlossen wird.





Das UKS* (*Unwuchtsystem) ermöglicht den stabilen Betrieb und eine längere Lebenszeit der Waschmaschine.

Nachfolgend sind alle Fehler aufgeführt, die auf der Benutzeroberfläche zu sehen sind.

9.2 Anzeige der Meldungen-Tabelle

Warnungen/Informationen für den Benutzer, die auf der Anzeigeeinheit angezeigt werden können, können Folgendes umfassen:

INFORMATION

	<p>Knitterschutz Funktion, die Sie als Teil des Waschprogramms ausgewählt haben, ist aktiviert und wird ausgeführt</p> <p>Die Zeichen <i>Programm beendet</i> und <i>Zum Beenden Stopp drücken...</i> wechseln sich auf der Displayeinheit ab.</p> <p>Drücken Sie die <i>Start/Pause EIN/AUS</i>-Taste, um die <i>Knitterschutz</i> -Funktion zu stoppen.</p>
	<p>Die Waschmaschine wartet auf das Fortfahren des Waschprogramms</p> <p>Das Display zeigt <i>Programm pausiert</i> und die <i>Start/Pause</i>-Taste blinkt.</p> <p>Um das Waschprogramm fortzusetzen, drücken Sie die <i>Start/Pause</i>-Taste.</p>
	<p>Vorbereitung der Lukenentriegelung</p> <p>Auf dem Display wird eine Animation von drei Punkten angezeigt.</p> <p>Warten Sie, bis der Prozess abgeschlossen wird. Falls am Ende des Prozesses keine Fehlermeldung erscheint, können Sie ein neues Programm starten.</p> <p>Das Wasser läuft ab. Warten Sie, bis die Tür entriegelt ist.</p> <p>Wenn das Wasser im Gerät zu heiß ist, kann die Tür nicht geöffnet werden. Siehe Hinweis auf dem Display.</p>
	<p>Anzeige der Anzahl abgeschlossener Waschgänge</p> <p>Informationen über die Anzahl der durchgeführten Waschzyklen werden auf dem Display angezeigt für 3 Sekunden, wenn Sie das Netzkabel vom Stromnetz trennen (nachdem Sie den Wahlschalter auf <i>Aus</i> gestellt haben), warten Sie 10 Sekunden und stecken Sie dann das Netzkabel wieder ein. Nach 3 Sekunden schaltet sich das Gerät in den Standby-Modus.</p> <p>Die Anzahl der durchgeführten Zyklen ist auch im Menü Benutzereinstellungen verfügbar. Siehe Kapitel <i>GERÄTEEINSTELLUNGEN UND -ANPASSUNGEN / Menü Benutzereinstellungen / Gesamtanzahl der Zyklen</i>.</p>

WARNUNGEN

<p>E7.1</p>	<p>Alarm Pumpsystem (Fehler beim Ablassen)</p> <p>Nach Beendigung des Waschprogramms zeigt das Display <i>Programm abgeschlossen</i>. Überprüfen Sie die Nachricht in <i>Übersicht</i>.</p> <p>Warnung wegen geringeren Wasserdurchflusses beim Abpumpen. Überprüfen Sie:</p> <ul style="list-style-type: none"> • ist der Pumpenfilter sauber, • ob der Ablaufschlauch verstopft ist, • ist der Abfluss verstopft, • ob sich der Ablaufschlauch unterhalb der maximalen und oberhalb der minimalen Höhe befindet (siehe Kapitel <i>AUFSTELLUNG UND ANSCHLUSS / Montage des Ablaufschlauchs</i>).
--------------------	--

<p>E92</p>	<p>Systemwarnung zum Ausführen von <i>Trommelreinigung</i> (<i>Die Trommel des Geräts muss gereinigt werden.</i>)</p> <p>Nach Beendigung des Waschprogramms zeigt das Display <i>Programm abgeschlossen</i>. Überprüfen Sie die Nachricht in <i>Übersicht</i>.</p> <p>Im Falle einer <i>Die Trommel des Geräts muss gereinigt werden</i>. Warnung nach dem Waschen auf dem Display wie folgt vorgehen:</p> <ul style="list-style-type: none"> • den Dosierbehälter reinigen, • den Filter des Zulaufschlauchs, das Gehäuse des Dosierbehälters und die Gummidichtung der Luke reinigen, • reinigen Sie den Pumpenfilter (siehe Kapitel <i>REINIGUNG UND PFLEGE</i>) und • führen Sie das Selbstreinigungsprogramm aus <i>Trommelreinigung</i> (siehe Kapitel <i>Programme auf der Bedieneinheit</i>). <p>Das Selbstreinigungsprogramm wird zum Reinigen der Trommel und zum Entfernen von Waschmittelmrückständen und Bakterien ausgeführt. Die Trommel muss leer sein. Fügen Sie kein Waschmittel oder Weichspüler hinzu! Sie können etwas Brantweinessig (ca. 2 dl) oder Natriumbicarbonat (1 EL oder 15 g) für eine effektive Entkalkung hineingeben. Wir empfehlen, das Programm mindestens einmal im Monat oder immer dann zu verwenden, wenn die Warnung erscheint <i>E92 Die Trommel des Geräts muss gereinigt werden</i>.</p>
<p>E91</p>	<p>Warnung des Systems zur Erkennung von übermäßigem Schäumen während des Waschprogramms (<i>Schaum erkannt</i>)</p> <p>Nach Beendigung des Waschprogramms zeigt das Display <i>Programm abgeschlossen</i>. Überprüfen Sie die Nachricht in <i>Übersicht</i>.</p> <p>Bei übermäßigem Schäumen in der Waschmaschine oder beim Austreten von Schaum durch den Waschmittelbehälter muss die gewaschene Wäsche gründlich mit einer großen Menge Wasser gespült werden. Wählen Sie ein Waschprogramm, aber fügen Sie kein Waschmittel hinzu.</p> <ul style="list-style-type: none"> • Wir empfehlen die Wahl des <i>Spülen & Weichspülen</i> Programms. • Verringern Sie die Menge des hinzugefügten Waschmittels.
<p>PF</p>	<p>Warnung bei Stromausfall (PF) (<i>Stromausfall</i>)</p> <p>Das System hat während des Waschprogrammfortschritts einen Stromversorgungsfehler festgestellt, der die funktionale Ausführung des Waschprogramms beeinträchtigte. Nach Beendigung des Waschprogramms zeigt das Display <i>Programm abgeschlossen</i>. Überprüfen Sie die Nachricht in <i>Übersicht</i>.</p>
<p>E40</p>	<p><i>Spannungswert außerhalb des Bereichs</i></p> <p>Warnung, dass die Spannung über 260 V oder unter 180 V liegt.</p> <p>Während des Waschprogramms wurde ein längerer Abfall der Versorgungsspannung unter 180 V oder ein übermäßiger Anstieg der Versorgungsspannung über 260 V festgestellt, der die Funktionalität der Waschmaschine beeinträchtigt. Überprüfen Sie die Nachricht in <i>Übersicht</i>.</p> <p>Überprüfen Sie das Stromversorgungsnetz, an das Ihre Waschmaschine angeschlossen ist.</p> <p>Keine Reaktion des Displays und der Tasten</p> <p>Ziehen Sie den Netzstecker aus der Steckdose. Überprüfen Sie, ob die Versorgungsspannung für die Waschmaschine geeignet ist (220–240 V). Stecken Sie dann das Netzkabel wieder in die Steckdose und schalten Sie die Waschmaschine ein.</p>

Nachfolgend sind alle Fehler aufgeführt, die auf der Benutzeroberfläche zu sehen sind.

ALLGEMEINE STÖRUNGEN

E0	Falsche Einstellungen (Motoralternative nicht bestätigt) Starten Sie das Programm neu. Wenn der Fehler erneut auftritt, wenden Sie sich an den Kundendiensttechniker, der Sie durch das Verfahren zur Bestätigung des Resets führt.
E1	Temperatursensorfehler (Temperaturfühler-Fehler) Das zugeführte Wasser ist zu kalt. Wiederholen Sie das Waschprogramm. Falls das Gerät diesen Fehler erneut meldet, rufen Sie bitte den Kundendienst an.
E2 ●●●	Fehler Lukenentriegelung (Türschlossfehler) Prüfen Sie, ob die Luke der Waschmaschine ordnungsgemäß geschlossen ist. Wenn Sie nach dem Drücken der Taste <i>Start/Pause</i> ein akustisches Signal hören, bedeutet dies, dass die Luke der Waschmaschine nicht geschlossen ist. Schließen Sie die Luke. Schalten Sie das Netzkabel aus der Steckdose aus, lassen Sie das Wasser aus dem Gerät durch den Pumpenfilter ab, schließen Sie das Netzkabel wieder an die Steckdose an und schalten Sie das Gerät ein, indem Sie <i>Ein/Aus</i> drücken. Das Gerät gelangt in das Programm-Ende-Menü. Wenn der Zyklus aus irgendeinem Grund unterbrochen wird und das Gerät die Tür nicht entriegelt, zeigt das Display den Fehler E02 an. Falls sich der Fehler wiederholt, rufen Sie bitte den Kundendienst an.

WASSERBEZOGENE STÖRUNGEN

E3	Fehler Wasserzulauf (Fehler beim Wasser füllen) Prüfen Sie Folgendes: <ul style="list-style-type: none">• die Eignung der Ablaufhöhe,• ob der Ablaufschlauch am Gehäuse der Waschmaschine befestigt ist,• ist der Wasserhahn geöffnet,• ob der Filter am Zulaufschlauch und am Wasserventil sauber ist,• ist der Zufluss-Schlauch deformiert (geknickt, verstopft usw.),• ob der Wasserdruck in Ihrer Wasserleitung 0,05-1 MPa (0,5–10 Bar), beträgt.• in 60 Sekunden sollten min. 10 l Wasser aus einem vollständig geöffneten Wasserhahn fließen, Drücken Sie danach die Taste <i>Start/Pause</i> , um das Programm wieder aufzunehmen. Falls sich der Fehler wiederholt, rufen Sie bitte den Kundendienst an.
E6	Fehler Heizung (Wassererwärmungsfehler) Programm erneut starten. Falls die Fehlermeldung erneut angezeigt wird, rufen Sie bitte den Servicedienst an.



<p>E7 E7.2</p>	<p>Fehler Abpumpen (Fehler beim Ablassen / Abflusssystem-Warnung)</p> <p>Prüfen Sie Folgendes:</p> <ul style="list-style-type: none"> • ist der Pumpenfilter sauber, • ob der Ablaufschlauch verstopft ist, • ist der Abfluss verstopft, • ob sich der Ablaufschlauch unterhalb der maximalen und oberhalb der minimalen Höhe befindet (siehe Kapitel <i>AUFSTELLUNG UND ANSCHLUSS / Montage des Ablaufschlauchs</i>), • ob das Pumpenlaufrad blockiert ist (das Laufrad muss sich frei drehen); <p>Drücken Sie die Taste <i>Start/Pause</i>.</p> <p>Falls sich der Fehler wiederholt, rufen Sie bitte den Kundendienst an.</p> <p>Übermäßige Menge Waschmittel</p> <p>Übermäßiger Gebrauch von Reinigungsmittel kann zu erhöhtem Schaum in der Trommel führen. Wenn der Fehler angezeigt wird, bestätigen Sie die Schaumentfernung aus der Waschmaschine, indem Sie die <i>Start/Pause</i> -Taste drücken.</p>
<p>E9.1</p>	<p>Im Waschmaschinenbereich wurde ein Wasserleck festgestellt (Wasseraustritt erkannt)</p> <p>Schalten Sie die Waschmaschine aus und wieder ein.</p> <p>Überprüfen Sie das Äußere des Geräts. Wenn Sie keine undichten Stellen feststellen, können Sie die Waschmaschine weiterhin benutzen.</p> <p>Überprüfen Sie die Höhe des Wandsiphons (siehe Kapitel <i>AUFSTELLUNG UND ANSCHLUSS / Montage des Ablaufschlauchs</i>).</p>
<p>E10</p>	<p>Fehler des Wasserstandsensors (Fehler Wasserstandssensor)</p> <p>Ziehen Sie den Netzstecker aus der Steckdose, warten Sie 1 min, schließen Sie ihn dann wieder an und schalten Sie die Waschmaschine ein.</p> <p>Entlüften Sie das Gerät. Herausziehen und reinigen Sie dazu den Waschmaschinenfilter und reinigen Sie den Wandsiphon.</p> <p>Falls sich der Fehler wiederholt, rufen Sie bitte den Kundendienst an.</p>
<p>E11</p>	<p>Fehler Überlauf (Überlauf)</p> <p>Falls der Wasserstand in der Trommel einen bestimmten Wert übersteigt und auf dem Display ein Fehler gemeldet wird, wird das Waschprogramm unterbrochen und das Wasser aus der Waschmaschine abgepumpt.</p> <p>Programm erneut starten. Falls die Fehlermeldung erneut angezeigt wird, rufen Sie bitte den Servicedienst an.</p> <p>Falls der Wasserstand in der Trommel einen bestimmten Wert übersteigt und auf dem Display ein Fehler gemeldet wird, schließen Sie die Wasserzufuhr und rufen Sie den Kundendienst an.</p> <p>Übermäßige Menge Waschmittel</p> <p>Übermäßiger Gebrauch von Reinigungsmittel kann zu erhöhtem Schaum in der Trommel führen. Wenn der Fehler angezeigt wird, bestätigen Sie die Schaumentfernung aus der Waschmaschine, indem Sie die <i>Start/Pause</i> -Taste drücken.</p>

STROMVERSORGUNGSSTÖRUNGEN

E12.1	Phasenstrom überschritten Die Waschmaschine hat in einer der Phasen einen überschrittenen Phasenstrom erkannt und den Betrieb gestoppt. Trennen Sie die Waschmaschine vom Stromnetz (ziehen Sie den Netzstecker) und warten Sie 1 Minute. Prüfen Sie in der Zwischenzeit, ob die Trommel überlastet oder ungleichmäßig beladen ist; verteilen Sie die Wäsche gegebenenfalls neu oder entfernen Sie einen Teil davon. Schließen Sie das Gerät wieder an und starten Sie das Programm erneut. Falls sich der Fehler wiederholt, rufen Sie bitte den Kundendienst an.
E12.4	Phasenstrom überschritten – Betrieb gesperrt (Schwerwiegender Hardwarefehler) Trennen Sie die Waschmaschine vom Stromnetz (ziehen Sie den Netzstecker) und warten Sie 1 Minute. Schließen Sie das Gerät wieder an und starten Sie das Programm erneut. Falls sich der Fehler wiederholt, rufen Sie bitte den Kundendienst an.
E12.5	Rotor blockiert (Blockierter Rotor) Der Motor kann sich nicht drehen, was den normalen Programmablauf verhindert. Schalten Sie die Waschmaschine aus und prüfen Sie, ob die Trommel mechanisch blockiert ist (ein Gegenstand in der Trommel, ein eingeklemmtes Wäschestück usw.). Entfernen Sie die Blockade. Schalten Sie die Maschine wieder ein und starten Sie das Programm. Wenn der Fehler erneut auftritt, ist der Motor oder die Antriebsbaugruppe möglicherweise defekt. Rufen Sie einen Kundendiensttechniker an.
E12.8	Fehler bei der Kommunikation der Elektronik im Gerät (Kommunikationszeitüberschreitung) Trennen Sie die Waschmaschine vom Stromnetz (ziehen Sie den Netzstecker) und warten Sie 1 Minute. Schließen Sie das Gerät wieder an und starten Sie das Programm erneut. Falls sich der Fehler wiederholt, rufen Sie bitte den Kundendienst an.
E12.12	Falsche Softwareversion (Falsche MCU-Version) Trennen Sie die Waschmaschine vom Stromnetz (ziehen Sie den Netzstecker) und warten Sie 1 min. Schließen Sie das Gerät wieder an und starten Sie das Programm erneut. Eine Aktualisierung oder Neuinstallation der Software ist erforderlich. Wenden Sie sich an ein autorisiertes Servicecenter.
E12.17	Motor ist nicht angeschlossen (Keine Kommunikation mit dem Motor) Die Waschmaschine erkennt keine Verbindung zwischen Motor und Steuermodul. Trennen Sie die Waschmaschine vom Stromnetz (ziehen Sie den Netzstecker) und warten Sie 1 Minute. Schließen Sie das Gerät wieder an und starten Sie das Programm erneut. Wenn der Fehler erneut auftritt, ist die Verbindung zum Motor wahrscheinlich unterbrochen.

E13.3	<p>Ladung während des Programms erkannt (Trommelreinigung) (Wäsche während der Trommelreinigung erkannt.)</p> <p>Trennen Sie die Waschmaschine vom Stromnetz (ziehen Sie den Netzstecker) und warten Sie 1 Minute.</p> <p>Inzwischen alle Wäschestücke aus der Trommel entfernen.</p> <p>Schließen Sie das Gerät wieder an und starten Sie das Programm erneut.</p>
E22	<p>Fehler Lukenverriegelung (Tür kann nicht verriegelt werden)</p> <p>Tür lässt sich nicht verriegeln. Der Türverriegelungsmechanismus funktioniert nicht ordnungsgemäß, sodass das Gerät das Programm nicht starten kann.</p> <p>Prüfen Sie, ob die Gerätetür richtig geschlossen ist und nichts die Verriegelung blockiert.</p> <p>Trennen Sie die Waschmaschine vom Stromnetz (ziehen Sie den Netzstecker) und warten Sie 1 Minute.</p> <p>Schließen Sie das Gerät wieder an und starten Sie das Programm erneut.</p> <p>Wenn der Fehler erneut auftritt, ist der Türverriegelungsmechanismus oder der Türschalter möglicherweise defekt.</p>
E23	<p>Fehler beim Entriegeln der Tür (Tür kann nicht entriegelt werden.)</p> <p>Die Luke ist geschlossen, lässt sich jedoch nicht entriegeln.</p> <p>Ziehen Sie den Netzstecker aus der Steckdose, warten Sie 1 min, schließen Sie ihn dann wieder an und schalten Sie die Waschmaschine ein.</p>

VERBINDUNGSFEHLER

	<p>Das Gerät kann nicht ferngesteuert werden</p> <p>Die Fernsteuerung des Geräts (remote control) ist nicht aktiviert oder nicht freigeschaltet.</p> <p>Prüfen Sie, ob das Wi-Fi Symbol  am Gerät leuchtet. Um die Fernbedienung zu aktivieren, bestätigen Sie die Auswahl durch Drücken der <i>Start/Pause</i>-Taste.</p>
	<p>Das Gerät verbindet sich nicht mit dem Wi-Fi-Netzwerk</p> <p>Das Gerät kann Ihr Wi-Fi-Netzwerk nicht finden.</p> <p>Prüfen Sie, ob das 2.4 GHz-Netzwerk auf Ihrem Router aktiviert ist und ob das Wi-Fi-Signal am Gerät stark genug ist.</p>

Falls Sie die Störung trotz der durchgeführten Maßnahme nicht beseitigen können, rufen Sie bitte den autorisierten Kundendienst an.

9.3 Wartung

Wenn Sie den Kundendienst anrufen, müssen Sie die Modellbezeichnung Ihres Geräts, die Typenbezeichnung) sowie die Seriennummer Ihres Geräts kennen.

Waschmaschinen, code, modell und die Seriennummer finden Sie auf dem Typenschild auf der Innenseite der Waschmaschinentür.



WARNUNG!

Verwenden Sie im Fall eines Defekts nur freigegebene Ersatzteile von autorisierten Herstellern.



WARNUNG!

Die Beseitigung einer Störung bzw. Reklamation, die wegen eines unfachmännischen Anschlusses oder Gebrauchs entstanden ist, ist nicht Gegenstand der Garantie. In diesen Fällen trägt die Reparaturkosten der Benutzer.

9.4 Garantie



INFORMATION!

Die Garantie gilt nicht für Verbrauchsmaterial, geringe Farbabweichungen, intensivere Geräuschentwicklung, die Folge von Alterung sind, sowie Schönheitsfehler, die auf die Funktionalität des Geräts keinen Einfluss nehmen.

Die Garantie schließt keine Fehler ein, welche Folge von Störungen aus der Umgebung sind (Blitzschlag, mangelhafte Elektroinstallation, Naturkatastrophen usw.).



INFORMATION!

Melden Sie jede Störung an Ihr lokales Callcenter oder auf eine Webadresse; alle Informationen finden Sie in der beiliegenden Garantieerklärung. Die Kontaktdaten Ihres autorisierten Kundendienstes finden Sie in der mit dem Gerät gelieferten Garantieerklärung und auf der Website, indem Sie den QR-Code auf dem Typenschild scannen.



INFORMATION!

Einige einfache Fehler, die im Kapitel *FEHLERBEHEBUNG UND WARTUNG / Anzeige der Meldungen-Tabelle* beschrieben werden, können vom Benutzer selbst behoben werden, indem die Anweisungen unter Berücksichtigung der eigenen Sicherheit und ohne Beeinträchtigung der Garantiebedingungen berücksichtigt werden.

9.5 Ersatzteile



INFORMATION!

Funktionelle Ersatzteile für den von Ihnen erworbenen Waschmaschine sind 10 Jahre lang erhältlich. Während dieser Zeit stehen Original-Ersatzteile zur Verfügung, um den korrekten Betrieb Ihres Geräts zu gewährleisten.

Eine Liste der Ersatzteile und Reparaturtipps gemäß der aktuellen Ökodesign-Richtlinie finden Sie, indem Sie den QR-Code auf der Innenseite der Tür der Waschmaschine oder auf dem folgenden Link scannen: <https://aid.connectlife.io>.

10. TIPPS ZUM WASCHEN UND ENERGIE SPAREN

In diesem Kapitel finden Sie Ratschläge zu:

- optimalen Waschergebnissen und der Verwendung von Waschmitteln und Weichspülern,
- dem Entfernen von Kalkablagerungen zur Verlängerung der Lebensdauer Ihrer Waschmaschine,
- der Fleckenentfernung vor dem Waschen der Wäsche,
- Empfehlungen für die Verwendung von Waschmitteln.

10.1 Tipps für optimale Waschergebnisse

Waschen Sie neue Buntwäsche beim ersten Mal getrennt von anderen Wäschestücken.

Waschen Sie stark verschmutzte Wäsche in kleineren Mengen und dosieren Sie mehr Waschmittel bzw. verwenden Sie zusätzlich den Vorwaschgang.



INFORMATION!

Wenn Sie das **ADS** -System verwenden, stellen Sie die Waschmitteldosierung auf *Hoch*.

Bei leicht verschmutzter Wäsche empfehlen wir, den Vorwaschgang auszulassen und kürzere Waschprogramme zu verwenden (z.B. *Schnell 14'*) sowie eine niedrigere Wassertemperatur einzustellen.



INFORMATION!

Wenn Sie das **ADS** -System verwenden, stellen Sie die Waschmitteldosierung auf *Niedrig*. Verwenden Sie diese Einstellung auch, wenn übermäßiges Schäumen auftritt.

Behandeln Sie hartnäckige Flecken vor dem Waschen mit einem speziellen Fleckenentfernungsmittel.

Wir raten vom Gebrauch von Bleichmitteln ab, da diese den Heizstab beschädigen können.

Wir raten Ihnen ab, sehr kleine Wäschemengen zu waschen, dadurch können Sie Energie sparen und einen besseren Betrieb der Waschmaschine gewährleisten.

Sie können Energie und Wasser sparen, indem Sie die Waschmaschine auf die vom Hersteller für jedes Programm angegebene Kapazität auffüllen.



INFORMATION!

Die folgenden Informationen sind über den QR AUID-Code auf dem Typenschild zugänglich (siehe Kapitel *BESCHREIBUNG DER WASCHMASCHINE / Technische Daten*):

- Füllmenge in kg;
- Programmlaufzeit in Stunden und Minuten;
- Energieverbrauch in kWh pro Zyklus;
- Wasserverbrauch;
- maximal erreichte Temperatur in der Waschmaschinentrommel;
- Restfeuchtegehalt nach Waschzyklus und Schleudergeschwindigkeit.

Bei höherer Schleuderdrehzahl verbleibt in der Wäsche weniger Feuchtigkeit, deswegen wird die Wäsche im Wäschetrockner sparsamer und schneller getrocknet.

Lockern Sie die Wäsche, bevor Sie diese in die Trommel legen.

Waschmittel



INFORMATION!

Waschmittel mit dem Öko-Kennzeichen sind weniger schädlich für die Umwelt.

Dosieren Sie Waschmittel in Einklang mit den Empfehlungen der Waschmittelhersteller. Auf der Waschmittelverpackung ist die empfohlene Waschmittelmenge in Abhängigkeit von der Wäschemenge und Wasserhärte angeführt.

Um Waschmittel, insbesondere flüssige, richtig zu dosieren, verwenden Sie das Zubehör des Herstellers.



INFORMATION!

Wir empfehlen Ihnen, Waschpulver unmittelbar vor dem Start des Programms zu dosieren. Sorgen Sie im Gegenfall dafür, dass das Waschmittelfach vor der Zugabe des Waschpulvers völlig trocken ist, sonst besteht die Möglichkeit, dass das Waschpulver vor dem Waschen im Waschmittelfach verklumpt bzw. klebt.

Verwenden Sie nur waschmaschinengeeignete Waschmittel.

Bei Verwendung von dickflüssigern Pflegemitteln empfehlen wir Ihnen, diese mit Wasser zu verdünnen, damit es nicht zur Verstopfung der Abflussöffnung des Dosierbehälters kommt.

Flüssigwaschmittel sind für Programme ohne Vorwaschgang bestimmt.

Sie können alle modernen Waschmittel verwenden, die für Haushaltswaschmaschinen bestimmt sind. Die Waschmittelverpackung enthält eine Gebrauchsanweisung und eine Dosierungsanleitung, die für die maximale Füllmenge gelten.

Die Waschmitteldosierung hängt ab von:

- Verschmutzungsgrad der Wäsche;
- der Wäschemenge und
- Wasserhärte.

Wasserhärte	Härtegrade			
	°dH (°N)	m mol/l	°fH (°F)	p.p.m.
1 - weich	< 8,4	< 1,5	< 15	< 150
2 - mittel	8,4–14	1,5–2,5	15–25	150–250
3 - hart	> 14	> 2,5	> 25	> 250



INFORMATION!

Die Angaben über die Wasserhärte in Ihrem Heim können Sie bei Ihrem Wasserwerk erfragen.

Weichspüler



INFORMATION!

Wenn Sie einen intensiveren Weichspülergeruch auf Ihrer Wäsche wünschen, erhöhen Sie die Dosierung des Weichspülers.

10.2 Vermeidung und Entfernung von Kalkablagerungen

Wenn Sie bei niedrigen Temperaturen und/oder mit Flüssigwaschmitteln waschen, können Mikroorganismen und unangenehme Gerüche in der Waschmaschine entstehen. Lassen Sie die Waschmaschinentür nach jedem Waschen offen, damit das Gerät trocknen kann. Wenn Sie einen unangenehmen Geruch feststellen, führen Sie das *Trommelreinigung* Reinigungsprogramm durch.

Um Kalkablagerungen vorzubeugen und zu entfernen, verwenden Sie nur Mittel mit zusätzlichem Korrosionsschutz. Beachten Sie die Anweisungen des Reinigungsmittelherstellers. Um Kalkablagerungen zu entfernen, empfehlen wir, das Programm *Trommelreinigung* zu starten. Fügen Sie Essigessenz hinzu (2 dl).

Bei einer Wasserhärte über 14°dH ist die Verwendung von Wasserenthärtungsmitteln notwendig. Eine Beschädigung des Heizelements, die Folge von unsachgemäßem Gebrauch von Wasserenthärtungsmitteln ist, ist nicht Gegenstand der Garantie. Die Angaben über die Wasserhärte in Ihrem Heim können Sie bei Ihrem Wasserwerk erfragen.

10.3 Tipps zur Fleckenentfernung

Bevor Sie spezielle Fleckenentfernungsmittel verwenden, können Sie bei kleineren Flecken auch Mittel verwenden, die die Umwelt nicht belasten.

Sie sollten jedoch den neu entstandenen Fleck sofort behandeln! Flecken sollten Sie mit einem saugfähigen Schwamm bzw. mit einem Papiertuch aufsaugen und darauf mit kaltem (lauwarmem) Wasser ausspülen; auf keinen Fall mit heißem Wasser!

Falls Sie ein Bleichmittel oder einen Fleckenentferner verwenden, kann sich das Innere der Waschmaschine verfärben und es besteht Korrosionsgefahr (Rost).



WARNUNG!

Aus Rücksicht auf die Umwelt empfehlen wir, auf starke Chemikalien zu verzichten.

Flecken	Entfernung von Flecken
Fäkalien	Die trockenen Fäkalien vor dem Waschen in der Waschmaschine vom Kleidungsstück entfernen. Bei hartnäckigen Flecken das Kleidungsstück vor dem Waschen mit einem Fleckenentfernungsmittel mit Enzymen behandeln. Bei weniger hartnäckigen Flecken das Kleidungsstück vor dem Waschen in Wasser mit etwas Waschmittel einweichen.
Deodorant	Das Kleidungsstück vor dem Waschen mit einem Flüssigwaschmittel behandeln. Bei hartnäckigen Flecken das Kleidungsstück vor dem Waschen mit einem Fleckenentfernungsmittel behandeln. Beim Waschen können Sie Bleichmittel auf Sauerstoffbasis verwenden.
Tee	Das Kleidungsstück vor dem Waschen in kaltem Wasser ggf. mit Fleckenentfernungsmittel einweichen.
Schokolade	Das Kleidungsstück vor dem Waschen einweichen oder mit lauwarmem Seifenwasser auswaschen, danach Zitronensaft aufträufeln und ausspülen.
Tinte	Das Kleidungsstück vor dem Waschen mit einem Fleckenentfernungsmittel behandeln. Sie können das Kleidungsstück auch mit Spiritus behandeln. Das Kleidungsstück nach außen stülpen und unter den Fleck ein Stück Papierküchentuch legen. Mit dem Spiritus nun die Rückseite des Flecks behandeln. Am Ende das Kleidungsstück gut ausspülen.
Filzschreiber	Auf den Fleck eine Lösung aus Wasser und Stärke auftragen. Sobald die Lösung trocken ist, die Stärke mit einer Bürste entfernen und das Kleidungsstück in der Waschmaschine waschen.
Babykleidung (Urin, Schlamm, Essensflecken)	Weichen Sie vor dem Waschen in der Waschmaschine die fleckigen Kleidungsstücke mindestens eine halbe Stunde in lauwarmem Wasser ein. Um hartnäckige Flecken zu entfernen, das Kleidungsstück vor dem Waschen mit einem Fleckenentfernungsmittel mit Enzymen behandeln.
Gras	Bei Grasflecken das Kleidungsstück vor dem Waschen mit einem Fleckenentfernungsmittel mit Enzymen behandeln. Grasflecken lassen sich auch durch Einweichen (ca. 1 Stunde) in einer Lösung aus Wasser und Zitronensaft oder Alkoholesig entfernen.
Eier	Das Kleidungsstück vor dem Waschen mit einem Fleckenentfernungsmittel mit Enzymen behandeln. Das Kleidungsstück mindestens eine halbe Stunde lang (oder mehrere Stunden falls die Flecken hartnäckig sind) in kaltem Wasser einweichen. Danach das Kleidungsstück in der Waschmaschine waschen.

Flecken	Entfernung von Flecken
Kaffee	Das Kleidungsstück in Salzwasser einweichen. Ältere Kaffeeflecken mit einer Lösung aus Glycerin, Ammoniak und Alkohol behandeln.
Schuhcreme	Auf den Fleck Speiseöl auftragen und ausspülen.
Blut	Frische Blutflecken - das Kleidungsstück mit kaltem Wasser ausspülen und danach in der Waschmaschine waschen. Trockene Blutflecken - das Kleidungsstück vor dem Waschen mit einem Fleckenentfernungsmittel mit Enzymen behandeln. Danach das Kleidungsstück in der Waschmaschine waschen. Falls der Fleck nicht entfernt wird, können Sie es mit einem für das Gewebe geeigneten Bleichmittel versuchen.
Klebstoff, Kaugummi	Das Kleidungsstück in einen PVC-Beutel geben und im Gefriergerät einfrieren; danach den Klebstoff mit einem stumpfen Messer vorsichtig entfernen. Den Fleck danach mit einem Fleckenentfernungsmittel behandeln, gut ausspülen und das Kleidungsstück in der Waschmaschine waschen.
Kosmetische Erzeugnisse	Das Kleidungsstück vor dem Waschen mit einem Fleckenentfernungsmittel behandeln und danach in der Waschmaschine waschen.
Butter	Das Kleidungsstück vor dem Waschen mit einem Fleckenentfernungsmittel behandeln. Danach mit warmem Wasser ausspülen (Wassertemperatur beachten).
Milch	Das Kleidungsstück vor dem Waschen mit einem Fleckenentfernungsmittel mit Enzymen behandeln. Das Kleidungsstück mindestens eine halbe Stunde (oder mehrere Stunden falls die Flecken hartnäckig sind) einweichen. Danach in der Waschmaschine waschen.
Fruchtsäfte	Den Fleck mit Salzwasser behandeln. Eine Zeit lang einwirken lassen und danach ausspülen. Vor dem Waschen in der Waschmaschine den Fleck mit etwas Sodawasser, Alkoholesig oder Zitronensaft behandeln. Bei älteren Flecken können Sie Glycerin verwenden, den Sie nach 20 Minuten mit kaltem Wasser ausspülen. Danach das Kleidungsstück in der Waschmaschine waschen.
Wein	Das befleckte Kleidungsstück mindestens 30 Minuten in kaltem Wasser einweichen. Sie können das Kleidungsstück auch mit einem Fleckenentfernungsmittel behandeln. Danach in der Waschmaschine waschen.
Wachs	Das Kleidungsstück im Gefriergerät einfrieren, danach den gefrorenen Wachs entfernen. Den Rest des Wachses können Sie auch mit einem Bügeleisen und einem Papierküchentuch entfernt werden (das geschmolzene Wachs wird dabei vom Papier aufgesaugt).
Schweiß	Das Kleidungsstück vor dem Waschen in der Waschmaschine mit einem Flüssigwaschmittel einreiben.

11. VERBRAUCHSWERTE



INFORMATION!

Die bereitgestellten Informationen entsprechen der EU-Verordnung 2019/2023. Die für andere Programme als Eco 40-60 angegebenen Werte wurden gemäß der geltenden Norm EN60456 ermittelt.

Erklärung der unten verwendeten Symbole:			
	Energieeffizienzklasse		Wasserverbrauch (L pro Zyklus) ⁽¹⁾
	Waschtemperatur (°C)		Maximale Temperatur (°C) 5 min ⁽¹⁾
	Nennkapazität (kg)		Gehalt an Restfeuchte (%) ⁽¹⁾
	Programmdauer (h:min) ⁽¹⁾		Schleuderdrehzahl (U/min) ⁽¹⁾
	Energieverbrauch (kWh pro Zyklus) ⁽¹⁾		

64 cm / 10 kg:									
Programm		°C							
i Eco 40-60	A	40-60	10 kg	03:40	0,380	71	23	53	1400
			5 kg	02:28	0,200	32	22		1400
			2,5 kg	02:11	0,190	23	22		1400
ii Baumwolle weiß		20	10 kg	03:31	0,31	93	20	55	1400
Baumwolle weiß		40	10 kg	04:51	1,76	121	42	55	1400
iii Baumwolle weiß		60	10 kg	04:33	2,58	130	62	55	1400
iv Mix / Synthetik		30	3,5 kg	02:46	0,55	66	32	34	1200
v Schnell 14'		30	1 kg	00:14	0,10	17	30	50	1000
vi Baumwolle weiß		90	10 kg	04:33	3,82	125	80	55	1400

- i das Programm „eco 40-60“ bei der Nennkapazität, der halben Nennkapazität und einem Viertel der Nennkapazität;
 - ii das 20-°C-Programm bei der Nennkapazität dieses Programms;
 - iii ein Baumwollprogramm bei einer Nennwaschtemperatur von mindestens 60 °C (sofern vorhanden) bei der Nennkapazität dieses Programms;
 - iv ein Programm für andere Textilien als Baumwolle oder für Mischtextilien (sofern vorhanden) bei der Nennkapazität dieses Programms;
 - v ein Programm für das schnelle Waschen von leicht verschmutzter Wäsche (sofern vorhanden) bei der Nennkapazität dieses Programms;
 - vi ein Programm für stark verschmutzte Textilien (sofern vorhanden) bei der Nennkapazität dieses Programms;
- (1) Aufgrund des Einflusses von Wasserdruck, Härte und Eingangstemperatur, der Art, Menge und Verschmutzung der Wäsche, des verwendeten Waschmittels, der Stromversorgung und der ausgewählten Funktionen können die tatsächlichen Werte von den angegebenen Werten abweichen.
- (2) Testprogramm mit kaltem Wasser (15 °C) gemäß der EU-Richtlinie über Ökodesign und der EU-Verordnung über die Energieverbrauchskennzeichnung.

(3) *Waschmaschinen, code, modell und die Seriennummer finden Sie auf dem Typenschild auf der Innenseite der Waschmaschinentür.*

FL *Volle Ladung (Full Load)*

HL *Halbe Beladung (Half Load)*

QL *Viertel Beladung (Quarter Load)*

gorenje

GORENJE gospodinjski aparati, d.o.o. Adresse: Partizanska 12, 3320 Velenje, Slowenien
Telefon: +386 (0)3 899 10 00 Fax: +386 (0)3 899 28 00 www.gorenje.com

PS26/8714E GOR en965537



965527-a2



Wir behalten uns das Recht auf eventuelle Änderungen und Fehler in der Gebrauchsanleitung vor.